

AVANÇ

Memòria balanç de gestió 2007-2011



**Govern
de les Illes Balears**

Conselleria d'Economia i Hisenda

Memòria balanç de gestió

2007-2011

Edita: Institut d'Estadística de les Illes Balears (Ibestat)
Adreça: Carrer de Sant Sebastià, núm. 1, 1r.
07001 – Palma (Mallorca)
Telèfon: 971 784 575
Fax: 971 784 579
E-mail: info@lbestat.caib.es

© Ibestat 2011

www.lbestat.cat

ÍNDEX

Pàgina

4	Presentació
5	Introducció
6	1. Naturalesa i funcions de l'entitat
7	1.1 Finalitats de l'Ibestat
8	2. Direcció i estructura
9	2.1 La direcció de l'Ibestat
10	2.2 El Consell Rector de l'Ibestat
15	2.3 Estructura interna de l'Ibestat (organització)
18	2.4 La Comissió Interdepartamental d'Estadística (CIE)
20	3. Recursos humans
21	3.1 Objectius i actuacions inicials en matèria de personal
25	3.2 Especificació de la nova relació de llocs de feina de l'Ibestat
32	3.3 Creació de l'especialitat d'estadística
34	3.4 Becaris
35	4. El Sistema Estadístic de les Illes Balears (Sestib)
37	4.1 L'institut d'estadística dins el Sestib
38	4.2 Les unitats estadístiques
49	4.3 La Comissió Assessora d'Estadística
54	5. Normativa estadística
55	5.1 Normativa autonòmica
60	5.2 Normes estadístiques d'interès espanyoles i europees
61	6. Relacions institucionals
62	6.1 Grup Institucional d'Estadística de les comunitats autònomes
74	6.2 Comitè Interterritorial d'Estadística (CITE)
77	6.3 Fòrum d'Estadístiques Regionals (FRE)
79	6.4 Grups de treball
80	6.5 Convenis

83	7. Producció estadística
84	7.1 Relació d'activitats estadístiques de l'Ibestat
87	7.2 Enquestes pròpies i altres activitats significatives
93	7.3 Consultes ateses
95	8. Infraestructures i programaris
96	8.1 Creació d'un nou web interactiu
96	8.2 Base de dades
98	8.3 Utilització del programari SAS
98	8.4 Incorporació i millora del programari PC-Axis
98	8.5 Aplicació moviment natural de la població
99	8.6 Aplicació inventari d'activitats estadístiques
100	Desenvolupament d'un programa de validació de la qualitat dels fitxers PC-Axis
101	9. Difusió estadística
102	9.1 Nou web interactiu
104	9.2 Les publicacions en format paper
107	9.3 Servei de biblioteca
108	9.4 Campanyes de difusió
111	10. Formació
112	10.1 Col·laboració amb el món universitari
113	10.2 Escola Balear d'Administració Pública (EBAP)
113	10.3 Escola de formació de l'INE i altres entitats estatals
114	10.4 Jornades d'estadística de les comunitats autònomes (JECAS)
115	10.5 Altres activitats formatives
115	10.6 Concurs escolar d'estadística
116	10.7 Web educatiu
118	11. Premis Antoni Monserrat
119	11.1 Gènesi del premi
120	11.2 Relació de guardonats i mèrits reconeguts
126	12. Administració interna – Gestió econòmica i financera
127	12.1 Creació dels serveis generals de l'Ibestat
128	12.2 Gestió pressupostària

Presentació



L'ordenació de l'estadística pública a les Illes Balears durant molts d'anys ha estat una assignatura pendent. Mentre la major part de comunitats autònomes anaven establint un sistema estadístic propi que els permetés disposar de dades properes, amb un alt nivell de desagregació territorial i atenent a les peculiaritats socials i econòmiques dels seus àmbits geogràfics, nosaltres continuàvem actuant com a simples difusors de les dades que des de l'Institut Nacional d'Estadística o dels diferents ministeris i entitats estatals s'anaven fent públiques.

Aquesta situació havia de canviar per obtenir una major i millor informació que, a més de precisar el coneixement de la nostra realitat, ens permetés incidir en la presa de decisions de manera més correcta.

Els beneficiats d'aquest canvi, d'aquest plus d'informació, no tan sols són les administracions, sinó també el conjunt de la societat. L'estadística permet a les empreses conèixer la viabilitat de les seves propostes, ens permet conèixer les demandes i mancances socials de les persones, és fonamental pels investigadors que necessàriament han de contextualitzar els seus treballs, fa possible que els mitjans de comunicació puguin transmetre un anàlisi acurat de l'evolució dels fets que ens envolten, etc. En definitiva, l'estadística pública forma part del principi de transparència que ha de regir tota societat democràtica; això, necessàriament, contribueix a fer-nos més responsables a l'hora de gestionar les llibertats ciutadanes, planificar el progrés econòmic i garantir el benestar social.

Tot aquest esforç que ha comportat l'augment significatiu de dades estadístiques per a les Illes Balears s'ha fet sense augmentar ni la despesa ni el personal disponible. Senzillament, s'han reorganitzant els recursos per aprofitar totes aquelles fonts administratives o microdades que generaven altres entitats estadístiques per obtenir nous productes amb un alt valor afegit, a la vegada que s'ha iniciat la producció de dades pròpies per part de l'Ibestat. Per això, i per primera vegada, en un exercici de transparència, hem volgut fer pública una Memòria en la qual fem balanç de la gestió estadística duta a terme entre els anys 2007 i 2011.

Certament, encara queda molt per fer, però estam convençuts, que amb el temps, l'Institut d'Estadística de les Illes Balears (Ibestat), esdevindrà la vertadera referència per a l'anàlisi estadístic de tot allò que succeeix a la nostra comunitat autònoma.

Carles Manera Erbina
Conseller d'Economia i Hisenda
i president del Consell Rector de l'Ibestat

Introducció



Amb l'edició d'aquesta Memòria hem volgut fer un compendi del conjunt d'actuacions que s'han dut a terme durant la legislatura 2007-2011 per posar en marxa un vertader sistema estadístic a les Illes Balears. Això bàsicament s'ha centrat en el desenvolupament de la Llei 3/2002, d'estadística de les Illes Balears, tant

pel que fa a la constitució de l'Institut d'Estadística de les Illes Balears (Ibestat), com a entitat autònoma, així com en l'ordenació de l'activitat estadística del conjunt de la comunitat autònoma a partir de la constitució de les unitats estadístiques de les conselleries i els consells insulars. Aquesta ordenació de l'activitat estadística autonòmica s'ha materialitzat en l'aprovació del primer Pla d'Estadística de les Illes Balears per al període 2010-2013, així com en l'aprovació dels programes estadístics anuals que el desenvolupen pels anys 2010 i 2011.

Pel que fa a l'Ibestat, les actuacions dutes a terme s'han fonamentat en quatre eixos:

- La professionalització i especialització del personal adscrit a l'Institut, la qual cosa ha comportat una profunda remodelació del personal assignat a l'entitat. En aquest sentit, cal esmentar la creació de l'especialitat d'estadística dins els cossos facultatius superiors i tècnic de la comunitat autònoma, i la convocatòria d'oposicions per cobrir les primeres places.
- Superar la fase bàsicament recol·lectora de dades de l'antic Institut Balear d'Estadística, per centrar-se en la producció de dades pròpies, bé mitjançant l'explotació de les microdades balears de les operacions de l'INE o dels registres d'altres entitats públiques, o bé mitjançant la realització d'enquestes pròpies, com per exemple l'Enquesta modular d'hàbits socials.
- Prioritzar l'ús de les noves tecnologies en el tractament i en la difusió de les dades estadístiques. Això ha comportat, entre d'altres, en la creació d'una nova base de dades, així com la posada en marxa d'un nou web www.ibeat.cat de caràcter interactiu que permet la confecció de taules, gràfics i mapes temàtics d'acord amb les demandes de cada usuari.
- Potenciar el coneixement de l'estadística, destacant, entre d'altres, els cursos de formació i la web educativa.

Per a nosaltres, però, això només és el principi d'una tasca que just ha començat i que requerirà d'una gran dedicació per poder-la millorar i consolidar amb el temps.

Andreu Sansó Rosselló
Director de l'Ibestat

A handwritten signature in black ink, consisting of a large, stylized 'A' followed by several loops and a final flourish.

1. **Naturalesa i funcions de l'entitat**

L'Institut d'Estadística de les Illes Balears (Ibestat) és una entitat autònoma de caràcter administratiu amb personalitat jurídica pròpia, autonomia financera i capacitat plena d'obrar per al compliment de les seves finalitats. L'Ibestat està adscrit a la Conselleria d'Economia, tot i que el Consell de Govern, per decret, pot modificar-ne l'adscripció.

1.1 Finalitats de l'Ibestat

L'Institut d'Estadística té com a finalitats bàsiques el desenvolupament i l'exercici de les competències en matèria d'estadística reconegudes per l'Estatut d'autonomia de les Illes Balears, i ha d'assumir la planificació, la normalització, la coordinació i la gestió del Sistema Estadístic de les Illes Balears.

- Les funcions principals de l'Ibestat són:
 - a) Promoure, dirigir, coordinar i difondre l'activitat estadística pública d'interès per a la comunitat autònoma de les Illes Balears.
 - b) Elaborar els avantprojectes de Pla quadriennal d'estadística i els corresponents programes anuals que els desenvolupen, amb la participació de la resta d'unitats estadístiques de les conselleries i dels consells insulars.
 - c) Dur a terme les activitats estadístiques que se li encomanin en els programes anuals d'estadística i, en particular, elaborar sistemes integrats d'estadístiques demogràfiques, econòmiques i socials.
 - d) Promoure la investigació estadística, el rigor metodològic, l'establiment de les classificacions i les codificacions pertinents, així com la formació i el perfeccionament professional del personal estadístic.
 - e) Representar la comunitat autònoma davant la resta d'entitats estadístiques tant a nivell estatal, europeu, com internacional. També correspon a l'Ibestat Informar, amb caràcter preceptiu, sobre els projectes de conveni que subscrigui la comunitat autònoma, quan tenguí entre els seus objectius la realització d'estadístiques.

2. Direcció i estructura

L'Institut d'Estadística de les Illes Balears (Ibestat) està integrat per tres òrgans, dos de naturalesa directiva, la direcció i el Consell Rector, i un tercer de caràcter tècnic que té com a objectiu la coordinació de l'activitat de les distintes unitats estadístiques de les conselleries i consells insulars, la Comissió Interdepartamental d'Estadística.

2.1 La direcció de l'Ibestat

El director de l'Institut assumeix la gestió i direcció de l'entitat amb subjecció a les directrius i als acords que emanen del Consell Rector i de la presidència. El nomenament del director de l'Institut s'ha d'efectuar per decret del Consell de Govern, a proposta del conseller d'Economia i Hisenda, i tindrà la consideració d'alt càrrec. En cas que aquest càrrec estigui vacant, n'exerceix les funcions de forma interina el director general d'Economia. Així, en no haver-se nomenat un titular específic per a la direcció de l'Ibestat durant el període 2007-2010, qui n'ha exercit la direcció de l'Institut ha estat el **Sr. Andreu Sansó Rosselló**.

Correspon a la direcció, entre d'altres funcions:

- a) Dirigir els serveis i el personal de l'Institut, així com l'execució del seu pressupost i la contractació administrativa de béns i serveis.
- b) Coordinar les actuacions de l'Institut amb les de les unitats estadístiques de les conselleries del Govern de les Illes Balears, dels consells insulars, així com de la resta d'institucions i entitats integrades en el Sistema Estadístic de les Illes Balears.
- c) Negociar, concloure i aprovar amb altres organismes estadístics i persones públiques o privades els acords, convenis o altres formes de col·laboració.
- d) Emetre els certificats oficials pertinents respecte de les estadístiques elaborades en el marc del corresponent pla d'estadística de les Illes Balears.
- e) Fer el seguiment de les activitats estadístiques que es duguin a terme en l'àmbit territorial de les Illes Balears.
- f) Preparar i proposar les normes que han de regir i les característiques tècniques que han de tenir les estadístiques declarades d'interès de la Comunitat Autònoma i, si escau, l'homologació dels seus projectes tècnics preceptius.

2.2 El Consell Rector de l'Ibestat

El Consell Rector és l'òrgan de govern i direcció de l'Institut, al qual correspon la participació, la deliberació i el seguiment de les seves activitats. Es reuneix en ple i en comissió. El Consell Rector està integrat per un representant de cada conselleria del Govern, un representant de cada consell insular, el director de l'Ibestat, el director general d'Economia, que n'exerceix la vicepresidència, i el conseller d'Economia i Hisenda, que presideix aquest òrgan.

Corresponen al Consell Rector, entre d'altres, les funcions següents:

- a) Aprovar els avantprojectes de Pla quadriennal d'estadística, així com dels corresponents programes anuals d'estadística, per a la seva aprovació per part del Consell de Govern.
- b) Establir les pautes orgàniques de la coordinació sectorial i territorial del Sistema Estadístic de les Illes Balears, així com la seva supervisió.
- c) Aprovar el pla anual d'activitats de l'Institut.
- d) Aprovar la memòria anual corresponents a les activitats de l'Ibestat dutes a terme en l'exercici precedent.

RELACIÓ DE MEMBRES DEL CONSELL RECTOR en el moment de la seva constiució l'any 2008

President

Hble. Sr. Carles Manera Erbina. (conseller d'Economia i Hisenda i Innovació)

Vicepresident

Sr. Andreu Sansó Rosselló (director general d'Economia)

Conselleria de Presidència

Sr. Fernando Munar Rubia (Vocal titular)

Sr. José Antonio Santos Hierro (Vocal suplent)

Conselleria de Turisme

Sr. Lluïsa Tortella Estrany (Vocal titular)

Conselleria d'Educació i Cultura

Sra. Francesca Garcies Gomila (Vocal titular)

Conselleria d'Economia, Hisenda i innovació

Sr. Fernando Toll- Messía Gil (Vocal Titular)

Conselleria de Medi Ambient

Josep Pastor Palenzuela (Vocal titular)

Margalida Miquel Perelló (Vocal suplent)

Conselleria d'Interior

Sra. Antònia Torres Costa (Vocal titular)

Conselleria d'Habitatge i Obres Públiques

Sra. Teresa Martínez-Hueso Ferrer (Vocal titular)
Sr. Miquel Sendín Rebassa (Vocal suplent)

Conselleria de Salut i Consum

Sra. Juli Miquel Fuster Culebras (Vocal titular)

Conselleria de Treball i Formació

Sra. Delia Riera Tur (Vocal titular)

C. d'Agricultura i Pesca

Sr. Luis blasco Querol (Vocal titular)

Conselleria de Comerç, Indústria i Energia

Sr. Jaume Garau Taberner (Vocal titular)

Conselleria d'Esport i Joventut

Sra. Coloma Munar Vallespir (Vocal titular)

Conselleria d'Afers Socials, Promoció i immigració

Sr. Andreu Horrach Torrens (Vocal titular)

Conselleria de Mobilitat i Ordenació del Territori

Sr. Joana A. Campomar Orell (Vocal titular)

Sr. Gabriel Riera Servera (Vocal suplent)

Consell Insular de Mallorca

Sra. Rosario Sánchez Grau (Vocal titular)

Sra. Mercedes Mateos Cañero (Vocal suplent)

Consell Insular de Menorca

Hble. Sr. Gabriel Subirats Pons (Vocal titular)

Consell Insular d'Eivissa

Hble. Sr. Tomás Méndez Reyes (Vocal titular)

Sra. Laura Tur Ferrer (Vocal suplent)

Consell Insular de Formentera

Hble. Sr. Bartomeu Escandell Tur (Vocal titular)

Secretari

Sr. Damià Perelló Femenia (funcionari lbestat)

RELACIÓ DE MEMBRES DEL CONSELL RECTOR
a finals de legislatura l'any 2011

President

Hble. Sr. Carles Manera Erbina. (conseller d'Economia i Hisenda)

Vicepresident

Sr. Andreu Sansó Rosselló (director general d'Economia)

Conselleria de Presidència

Fernando Munar Rubia (Vocal titular:)

Sr. José Antonio Santos Hierro (Vocal suplent)

Conselleria de Turisme i Treball

Sra. Delia Riera Tur (Vocal titular)

Conselleria d'Economia i Hisenda

Sr. Fernando Toll- Messía Gil (Vocal Titular)

Conselleria de Medi Ambient i Mobilitat

Sr. Joana A. Campomar Orell (Vocal titular)

Sr. Pere Fuster Nadal (Vocal suplent)

Conselleria d'Innovació, Interior i Justícia

Sra. Antònia Torres Costa (Vocal titular)

Conselleria d'Habitatge i Obres Públiques

Sra. Teresa Martínez-Hueso Ferrer (Vocal titular)

Sr. Miquel Sendín Rebassa (Vocal suplent)

Conselleria de Salut i Consum

Sra. Juli Miquel Fuster Culebras (Vocal titular)

Sr. Eusebi Castaño Riera (Vocal suplent)

Conselleria de Comerç, Indústria i Energia

Sr. Jaume Garau Taberner (Vocal titular)

Conselleria d'Afers Socials, Promoció i Immigració

Sr. Andreu Horrach Torrens (Vocal titular)

Sra. Antònia Puigros Rebassa (Vocal suplent)

Consell Insular de Mallorca

Sra. Rosario Sánchez Grau (Vocal titular)

Sra. Mercedes Mateos Cañero (Vocal suplent)

Consell Insular de Menorca

Hble. Sr. Gabriel Subirats Pons (Vocal titular)

Consell Insular d'Eivissa

Hble. Sr. Tomás Méndez Reyes (Vocal titular)

Sra. María José Moya Yern (Vocal suplent)

Consell Insular de Formentera

Hble. Sr. Bartomeu Escandell Tur (Vocal titular)

Secretari

Sr. Damià Perelló Femenia (funcionari lbestat)

RELACIÓ DE REUNIONS DEL CONSELL RECTOR

Des de l'inici de les activitats de l'Ibestat com a entitat autònoma, l'any 2008, el Consell Rector s'ha reunit en les següent ocasions:

Consell Rector de 16 d'abril de 2008

Ordre del dia:

1. Constitució del Consell Rector de l'Ibestat
2. Presentació del Sestib i pautes constitució de les unitats estadístiques.
3. Presentació de l'Ibestat i propostes d'actuació per al 2008.
4. Torn obert de paraules

Acords:

1. S'acorda que si en el termini de 15 dies si no hi ha al·legacions al document referent a l'estructuració a les pautes orgàniques de coordinació sectorial i territorial del Sestib es donarà per aprovat.
2. S'aprova el Pla anual d'activitats de l'Ibestat.

Consell Rector d'1 d'abril de 2009

Ordre del dia:

1. Aprovació de l'acta de la sessió anterior
2. Informe-memòria d'activitats 2008
3. Pla d'activitats de l'Ibestat per a 2009
4. Presentació proposta Pla d'Estadística 2010-2013 i Programa anual 2010
5. Torn obert de paraules.

Acords:

1. S'aprova l'acta de la sessió anterior.
2. S'aprova l'informe-memòria d'activitats 2008.
3. S'aprova el Pla d'activitats de l'Ibestat per al 2009.
4. Obrir un termini d'un mes als perquè facin els membres del Consell Rector puguin fer aportacions als documents referents a l'Esborrany de modificació de la Llei d'estadística, a l'Esborrany de Pla d'estadística i als seus annexos III i IV.

Consell Rector de 27 de juliol de 2010

Ordre del dia:

1. Aprovació de l'acta de la sessió anterior
2. Informe-memòria d'activitats 2009
3. Pla d'activitats de l'Ibestat per a 2010
4. Aprovació propostes de Pla d'Estadística 2010-2013 i Programa anual 2010
5. Torn obert de paraules.

Acords:

1. S'aprova l'acta de la sessió anterior.
2. S'aprova l'Informe-memòria d'activitats 2009
3. S'aprova el Pla d'activitats de l'Ibestat per al 2009.
4. S'aprova la proposta de Decret pel qual s'aprova el Pla d'estadística de les Illes Balears 2010-2013.
5. S'aprova la proposta d'Acord de Consell de Govern pel qual s'aprova el Programa anual d'estadística de les Illes Balears 2010.

Consell Rector de 29 de març de 2011

Ordre del dia:

1. Aprovació de l'acta de la sessió anterior
2. Informe-memòria de gestió 2007-2011
3. Pla d'activitats de l'ibestat per a 2011
4. Aprovació proposta del Programa anual 2011
5. Torn obert de paraules.

2.3 Estructura interna de l'Ibestat (organització)

L'Institut d'Estadística de les Illes Balears, d'acord amb el que estableix el Decret 128/2007, de 5 d'octubre, d'organització i funcionament, s'estructura sota la dependència de la seva direcció en les àrees següents:

1. Àrea de coordinació i planificació estadística.
2. Àrea de producció i difusió estadística.
3. Àrea de d'assistència tècnica, metodològica i computacional.
4. Àrea de gestió dels serveis generals.

Àrea de coordinació i planificació estadística

Les seves funcions són:

- a) La coordinació funcional de les distintes unitats estadístiques que integren el Sistema Estadístic de les Illes Balears, tant en l'àmbit de les conselleries del Govern de les Illes Balears com en el dels consells insulars.
- b) La coordinació dels inventaris d'operacions estadístiques, així com les propostes de plans d'estadística i programes anuals.
- c) La coordinació tècnica amb la Comissió Assessora d'Estadística de les Illes Balears.
- d) La coordinació ordinària amb l'Institut Nacional d'Estadística, els instituts autonòmics, i la resta d'organismes competents en aquesta matèria, així com el seguiment dels convenis i acords que s'estableixin.

Àrea de producció i difusió estadística

Les seves funcions són:

- a) La direcció de l'elaboració de les estadístiques que pertoca fer a l'Institut en aplicació de la normativa vigent.
- b) La supervisió de la gestió, l'actualització i l'explotació del registre de població de les Illes Balears.
- c) La direcció dels treballs d'elaboració de directoris d'unitats estadístiques i de les operacions censals que calguin per crear i mantenir els instruments d'informació sobre el territori, la població, els habitatges i les activitats econòmiques i socials.
- d) L'elaboració dels programes de difusió de les activitats de l'Institut i l'atenció als usuaris.

L'àrea de producció i difusió estadística està integrada per les subàrees següents:

- Producció d'estadístiques econòmiques.
- Producció d'estadístiques demogràfiques.
- Producció d'estadístiques socials.
- Difusió estadística.

Corresponen a la subàrea de producció d'estadístiques econòmiques les funcions següents:

- a) L'elaboració de les estadístiques econòmiques que pertoca fer a l'Institut d'acord amb la normativa vigent.
- b) L'elaboració de directoris d'unitats estadístiques i de les operacions censals que calguin per crear i mantenir els instruments d'informació sobre activitats econòmiques.

Corresponen a la subàrea de producció d'estadístiques demogràfiques les funcions següents:

- a) L'elaboració de les estadístiques demogràfiques que pertoca fer a l'Institut d'acord amb la normativa vigent.
- b) L'elaboració de directoris d'unitats estadístiques i de les operacions censals que calguin per crear i mantenir els instruments d'informació sobre el territori, la població i els habitatges.

Corresponen a la subàrea de producció d'estadístiques socials les funcions següents:

- a) L'elaboració de les estadístiques socials que pertoca fer a l'Institut d'acord amb la normativa vigent.
- b) L'elaboració de directoris d'unitats estadístiques i de les operacions censals que calguin per crear i mantenir els instruments d'informació sobre activitats socials.

Corresponen a la subàrea de difusió estadística les funcions següents:

- a) L'elaboració de les estadístiques de síntesi que pertoca fer a l'Institut d'acord amb la normativa vigent.
- b) L'elaboració i execució del pla de publicacions.
- c) La gestió de la biblioteca de l'Institut.
- d) El servei d'atenció als usuaris.

Àrea d'assistència tècnica, metodològica i computacional

Les seves funcions són:

- a) La direcció de l'assistència tècnica i metodològica i la cooperació entre l'Institut i les distintes institucions i entitats integrades en el Sistema Estadístic de les Illes Balears.
- b) La supervisió de la gestió dels sistemes d'informació i del desenvolupament de les bases de dades d'informació estadística d'interès públic de les Illes Balears.
- c) La supervisió de la funció inspectora de l'Institut de les activitats estadístiques subjectes al pla estadístic, especialment pel que fa a la preservació del secret estadístic.
- d) La promoció de la recerca i del perfeccionament professional del personal estadístic.
- e) La direcció dels serveis del centre de processament de dades.

L'àrea d'assistència tècnica, metodològica i computacional està integrada per les subàrees següents:

- Assistència tècnica, metodològica i formació.
- Sistemes d'informació estadística.

Corresponen a la subàrea d'assistència tècnica, metodològica i formació les funcions següents:

- a) La prestació d'assistència tècnica i metodològica a les institucions i entitats integrades en el Sistema Estadístic de les Illes Balears.
- b) La coordinació i l'homologació tècnica de la producció estadística del Sistema Estadístic de les Illes Balears.
- c) La promoció de programes de recerca i l'elaboració i l'execució de programes de formació i de perfeccionament del personal estadístic vinculat al Sistema Estadístic de les Illes Balears, així com dels usuaris estadístics.
- d) La supervisió de la funció inspectora de l'Institut, especialment pel que fa a la preservació del secret estadístic.

Corresponen a la subàrea de sistemes d'informació estadística les funcions següents:

- a) La gestió dels sistemes d'informació aplicats a la producció i a la difusió de resultats estadístics.
- b) El desenvolupament de les bases de dades d'informació estadística.
- c) L'elaboració i l'execució de programes de formació estadística computacional i informàtica.

Àrea de gestió dels serveis generals

Les seves funcions són:

- a) La supervisió i coordinació de la gestió econòmica i pressupostària.
- b) La supervisió i coordinació de l'administració del personal.
- c) La gestió de les contractacions i dels proveïments.
- d) El manteniment d'edificis i instal·lacions i els serveis generals.

Per qüestions d'operativitat i de disponibilitat de personal, en l'exercici de les funcions de les àrees i subàrees que s'han assenyalat s'ha produït un reagrupament per a la seva millor gestió. Així l'àrea de coordinació i planificació estadística ha assumit també les funcions corresponents a la gestió dels serveis generals de l'Ibestat. Pel que fa a les funcions de la subàrea d'assistència tècnica, metodològica i formació, aquesta ha estat assumida per l'àrea de producció i difusió estadística.

2.4 La Comissió Interdepartamental d'Estadística

La Comissió Interdepartamental d'Estadística és un òrgan col·legiat, adscrit a l'Institut d'Estadística de les Illes Balears, amb funcions exclusivament tècniques de coordinació de les distintes unitats estadístiques del sistema, pel que fa als criteris de planificació i programació o d'establiment de directrius metodològiques.

Són membres de la Comissió Interdepartamental d'Estadística el director o la directora de l'Institut d'Estadística de les Illes Balears, que n'és el president o la presidenta, els tècnics que hi designi i els coordinadors de cadascuna de les unitats estadístiques o les persones que els substitueixin. També es poden constituir grups de treball per proposar l'adopció de mesures o criteris específics.

RELACIÓ DE REUNIONS DE LA COMISSIÓ INTERDEPARTAMENTAL

Comissió de dia 3 de desembre de 2010

Ordre del dia:

1. Inici de les activitats de la Comissió (estructura, funcionament i objectius)
2. Aplicació del Pla i Programa estadístic vigent (Conseqüències i Memòria Programa 2010).
3. Activitats formatives 2011
4. Presentació de la nova aplicació de l'Inventari d'activitats estadístiques.
5. Programa 2011.
6. Torn obert de paraules.

Acords:

1. Trametre un esborrany de Reglament per a la seva propera deliberació i aprovació.

A més s'adopten les directrius sobre :

- Desenvolupament del Pla i del Programa, així com els criteris a seguir per l'actualització de l'Inventari 2011 i l'aprovació del Programa 2011.
- criteris de difusió de les dades sintètiques de les estadístiques assumides atès el caràcter oficial d'aquestes.

Comissió de dia 17 de març de 2011

Ordre del dia:

1. Aprovació, si s'escau, de l'acta de la sessió anterior.
2. Debat i aprovació, si s'escau, del Reglament de funcionament de la Comissió Interdepartamental d'Estadística.
3. Informacions generals (Repàs temes sessió anterior i previsions 2011)
4. Programa anual estadístic 2011
5. Memòria execució Programa 2010
6. Torn obert de paraules.

Acords:

1. Aprovació acta de la sessió anterior.
2. Aprovació del Reglament de la CIE.
3. Creació grup de treball sobre difusió de dades web conselleries.
4. Aprovació proposta de Programa anual d'estadística 2011.

3. Recursos humans

Amb la constitució formal a data 1 de gener de 2008 de l'Institut d'Estadística de les Illes Balears (Ibestat), com a entitat autònoma, s'inicià un procés de reestructuració que comportà la vinculació de les places que desenvolupaven tasques estadístiques al nou Ibestat, així com la creació de nous llocs de feina per adaptar-se a la nova situació. Aquest ha estat un procés llarg i complex, i per la seva plena execució es requerirà més d'una legislatura.

3.1 Objectius i actuacions inicials en matèria de personal

L'estructura del personal de l'Ibestat és un dels elements que han presentat més canvis durant el període 2007-2011. Es partí d'una situació en la qual tot el personal d'aleshores Institut Balear d'Estadística (IBAE) estava integrat com a servei dins la Direcció General d'Economia.

DIRECCIÓ GENERAL D'ECONOMIA – Àrea d'estadística 2007

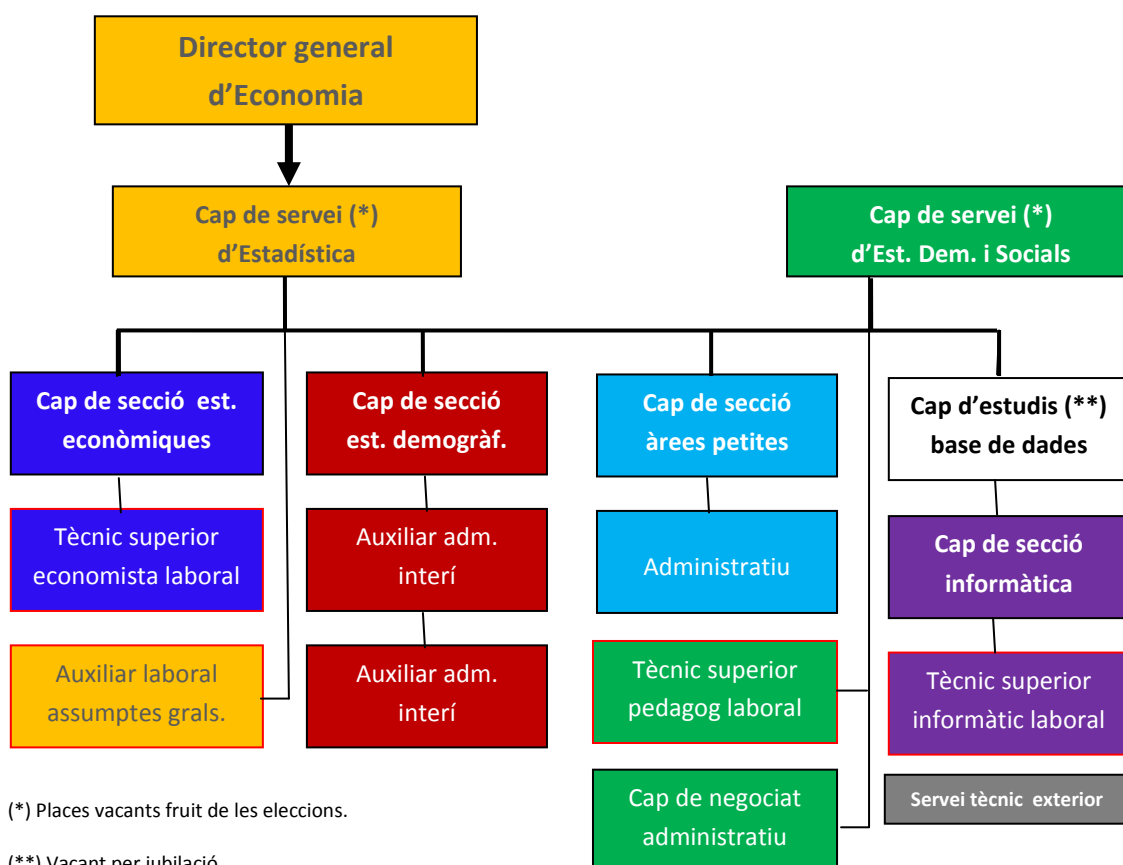

Relació llocs de feina de l'IBAE (quart trimestre 2007) amb indicació del titular o substitut

Coordinació

Cap de servei d'estadística	Damià Perelló Femenia (CS)
Auxiliar administratiu	Maria Rivas Ferrero (PEL)

Producció i difusió estadística

Cap de servei d'estadístiques demogràfiques i socials (Estadístiques socials)	Vacant Maria Lluïsa Dubon Pretus (titular)
Tècnic superior laboral (pedagog)	Helena Serra Novellas (PEL)
Cap de negociat	Joana Estarellas Dolç (titular)

Cap de secció (Est. demogràfiques)	Sílvia Carretero Quevedo (titular)
Auxiliar administratiu	Magdalena Ferrer Martorell (interina)
Auxiliar administratiu	Catalina Mas Gelabert (interina)

Cap de secció (Est. econòmiques)	Vacant Damià Perelló Femenia (titular)
Tècnic superior laboral	Manuel Serrano López (PEL)

Cap de secció (Àrees petites)	Javier Cubero Sánchez (titular)
Administratiu	Manuel Fernández Fernández

Cap d'estudis de la Base de dades	Vacant per jubilació
-----------------------------------	----------------------

Informàtica

Cap de secció	José Carlos Pérez Martínez (titular)
Tècnic superior informàtic lloc base	Jesús Jiménez Herranz (PEL informàtic)

Totes les places formen part de la Direcció General d'Economia.

D'entre les places ressenyades cal esmentar l'existència d'un cap de departament, no dotat, el qual no s'han indicat per manca d'operativitat en aquell moment. També cal esmentar la vacant per jubilació del cap d'estudis de la Base de Dades, a més de les vacants que es produïren en els dos caps de servei de l'IBAE pels canvis polítics: el cap de servei d'estadística era una lliure designació amb un titular procedent del món de l'ensenyança que s'hi reintegrà, i la cap de servei d'estadístiques demogràfiques i socials fou elegida membre del Consell de Mallorca i del seu executiu. Al marge d'aquestes apreciacions, l'IBAE va comptar durant el període 2003-2004 amb una mitjana de 17 treballadors vinculats.

En referència a les places que s'indiquen com a laborals s'ha d'assenyalar que aquestes entraren en un procés de funcionarització que es clogué l'any 2010. Això ha suposat la substitució dels seus titulars inicials per les persones que obtingueren les corresponents places mitjançant oposició. Pel que fa als interinatges d'auxiliar administratiu, hores d'ara, un s'ha funcionaritzat i l'altre està ocupat per una persona vinculada al FIOP (Formació - Integració Ocupació Pública).

L'objectiu de la legislatura ha estat disposar d'una plantilla estable, suficient i coneixedora de l'especificitat que comporta l'exercici de l'estadística pública. Per això s'ha procedit a redissenyar l'estructura del personal a partir de les àrees i funcions que s'assenyalen al Decret 128/2007, de 5 d'octubre, d'organització i funcionament de l'Ibestat, així com la vinculació d'aquestes places a les especialitats tècniques corresponents pel seu correcte exercici. Aquestes especialitat són bàsicament les d'informàtica, així com la d'estadística, creada durant la legislatura.

En el BOIB núm. 192 Ext. de 22 de desembre de 2007 es publica **l'Acord del Consell de Govern de 21 de desembre, pel qual s'aprova la modificació de la relació de llocs de treball corresponent al personal funcionari de l'Administració de la Comunitat Autònoma de les Illes Balears**, en el qual per primera vegada apareix l'Ibestat com a unitat diferenciada.

Aquest Acord suposa un canvi radical respecte a l'anterior estructura i comporta. Seguidament es detallen les places. Les assenyalades de color salmó són les que defineixen la plantilla real del nou Ibestat que d'entrada mantén una mitjana de 17 treballadors vinculats, com en l'etapa anterior.

1. La transferència a l'Ibestat de tots els caps des servei, cap de secció i caps de negociat, anteriorment integrats dins el servei d'estadística de la Direcció General d'Economia, la redenominació d'aquestes places, així com la creació de noves cabdalies d'acord amb el següent quadre.

Places dotades en negreta i no dotades en cursiva

IBAE (Direcció General d'Economia)	Ibestat
<i>Cap de departament d'Estadística</i>	<i>Cap de departament d'Estadística</i>
Cap de servei d'Estadística	Cap de servei de Coordinació i Planificació estadística
	<i>Cap de negociat I (Coordinació i Planificació)</i>
	Cap de servei de Producció i Difusió estadística
	<i>Cap de servei de Difusió estadística (Producció i Difusió)</i>
Cap de servei d'estadístiques demogràfiques i socials	Cap de servei d'estadístiques sectorials (Producció i Difusió.)
Cap de secció I	Cap de secció I (Producció i Difusió)
Cap de secció XII	Cap de secció II (Producció i Difusió)
	Cap de secció III (Producció i Difusió)
	<i>Cap de negociat I (Producció i Difusió)</i>
	<i>Cap de servei d'Assistència Tècnica, Met. i Computacional</i>
Cap d'estudis de la Base de Dades	Cap de servei de la Base de Dades (Assis. Tècnica)
Cap de secció IV	Cap de secció I (Assistència Tècnica) Informàtic
Cap de secció III	Cap de secció II (Assistència Tècnica)
	<i>Cap de secció I (Serveis Generals)</i>
Cap de negociat I	Cap de negociat I (Serveis Generals)

2. La creació de nous llocs base específicament vinculats a l'Ibestat:

Llocs base nous	Dotats	No dotats
Tècnic superior	2	11
Tècnic grau mitjà		12
Administratius		5
Auxiliars administratius		12
Ordenança		1
Secretària personal		1

3. Aquesta creació de llocs base coexisteix amb la no transferència formal dels llocs base preexistents a la Direcció General d'Economia assignats al Departament d'Estadística els quals, tot i prestar els seus serveis efectius a l'Ibestat, provisionalment ho fan com a cedits. Aquests llocs de feina són els següents:

Llocs base cedits	Nombre de places
Tècnics superiors laboral (economista)	1
Tècnic superior laboral (informàtic)	1
Tècnic superior laboral (pedagog)	1
Administratiu	1
Auxiliar administratiu (2 interins i 1 laboral)	3

3.2 Especificació de la nova relació de llocs de feina de l'Ibestat

Amb posteritat s'han produït una sèrie de reajustaments que han fet efectives aquestes places reconvertides o de nova creació i que s'han vist reflecties en les diferents relacions de lloc de feina que s'han anat publicant. D'aquesta manera en el moment del tancament de la legislatura 2007-2011 la relació de llocs de feina és la següent:

Àrea de direcció de l'Ibestat

Places dotades en negreta i no dotades en cursiva

Lloc de feina	Funcions
<i>CAP DE DEPARTAMENT D'ESTADÍSTICA (IBE0010001-F01030020)</i>	<i>La coordinació general de l'Ibestat amb la direcció</i>
<i>SECRETARI/ÀRIA PERSONAL (IBE0010001-F0167002A)</i>	<i>Les pròpies d'una secretaria personal.</i>

Àrea de Coordinació i Planificació Estadística

i Serveis Generals

Places dotades en negreta i no dotades en cursiva

Lloc de feina	Funcions
CAP DE SERVEI DE COORDINACIÓ I PLANIFICACIÓ ESTADÍSTICA (IBE0010002-F01140111)	Fer les funcions enunciades a l'article 11 del Decret 128/2007, de 5 d'octubre, d'organització i funcionament de l'Institut d'Estadística de les Illes Balears, a més de les que li pugui designar la direcció de l'Ibestat.
<i>CAP DE SERVEI DE L'ÀREA DE SERVEIS GENERALS (IBE0010005-F01140163)</i>	
CAP DE SECCIÓ III (IBE0010003-F01130514)	Cedit de l'Àrea de Producció i Difusió estadística a la qual se li han assignat funcions d'UGE i Contractació.
<i>CAP DE SECCIÓ I (IBE0010005-F01130145)</i>	
<i>CAP DE NEGOCIAT I (IBE0010005-F01110240)</i>	
Auxiliar administratiu Cedit per la DGE	Tasques administratives en general, ús d'ordinador, arxius, fotocopiadores, i control i suport en l'organització de l'agenda de l'immediat superior.

Àrea de Producció i Difusió estadística

Places dotades en negreta i no dotades en cursiva

Lloc de feina	Funcions
CAP DE SERVEI DE PRODUCCIÓ I DIFUSIÓ ESTADÍSTICA (IBE0010003 – F01140246)	Fer les funcions enunciades a l'article 11 del Decret 128/2007, de 5 d'octubre, d'organització i funcionament de l'Institut d'Estadística de les Illes Balears, a més de les que li pugui designar la direcció de l'Ibestat.
<i>CAP DE SERVEI DE DIFUSIÓ ESTADÍSTICA</i> (IBE0010003-F01140158)	
<i>CAP DE SERVEI D'ESTADÍSTIQUES ECONÒMIQUES</i> (IBE0010004-F01140149)	
CAP DE SERVEI D'ESTADÍSTIQUES SECTORIALS (IBE0010003-F01140246)	Assumeix bàsicament la funció de difusió estadística (publicacions i pàgina web)
CAP DE SECCIÓ I, (IBE0010003-F01130151)	Realitzar les funcions genèriques del seu lloc referents a la producció, recopilació i difusió de dades estadístiques principalment relacionades amb l'àmbit econòmic, a més de les que li pugui designar la direcció de l'Ibestat.
CAP DE SECCIÓ II, (IBE0010003-F01130150)	Realitzar les funcions genèriques del seu lloc referents a la producció, recopilació i difusió de dades estadístiques principalment relacionades amb l'àmbit demogràfic, a més de les que li pugui designar la direcció de l'Ibestat. En especial pel que fa a l'explotació del Padró, les estadístiques de moviment natural de la població, migracions, estudis i anàlisis específics. Aquesta plaça per les seves especials característiques en referència a la dificultat tècnica i la dedicació, a més de les responsabilitats que comporta el secret estadístic, s'acull al que estableix l'article 121.3.b), de la Llei 3/2007, de 27 de març, de la Funció Pública de la comunitat autònoma de les Illes Balears.
CAP DE SECCIÓ IV, (IBE0010004-F01130149)	Realitzar les funcions genèriques del seu lloc referents a col·laborar amb el cap de servei en qüestions metodològiques i de formació; a més de les que li pugui designar la direcció de l'Ibestat.
CAP DE NEGOCIAT I, (IBE0010003-F01110238)	Realitzar les funcions genèriques del seu lloc de suport referents a la producció, recopilació i difusió de dades estadístiques, a més de les que li pugui designar la direcció de l'Ibestat, en particular pel que fa a la demografia.
TÈCNIC SUPERIOR ESPECIALITAT ESTADÍSTICA	Producció d'estadístiques econòmiques.
TÈCNIC SUPERIOR ESPECIALITAT ESTADÍSTICA	Producció d'estadístiques socials.
<i>TÈCNIC SUPERIOR COS GENERAL</i> Cedit per la DGE	<i>Producció estadístiques econòmiques.</i>
ADMINISTRATIU Cedit per la DGE	Difusió estadística
AUXILIAR ADMINISTRATIU Cedit per la DGE	Difusió estadística
AUXILIAR ADMINISTRATIU (FIOP) Cedit per la DGE	Estadístiques demogràfiques

Àrea d'Assistència Tècnica, Metodològica i Computacional

Places dotades en negreta i no dotades en cursiva

Lloc de feina	Funcions
CAP DE SERVEI D'ASSISTÈNCIA TÈCNICA I COMPUTACIONAL (IBE0010004-F01060001)	Fer les funcions enunciades a l'article 13.4, en especial els referents a l'apartat b), del Decret 128/2007, de 5 d'octubre, d'organització i funcionament de l'Institut d'Estadística de les Illes Balears, a més de les que li pugui designar la direcció de l'Ibestat.
CAP DE SECCIÓ I, (IBE0010004-F01130148)	Realitzar les funcions genèriques del seu lloc referents a col·laborar amb el cap de servei en la planificació, implementació i manteniment de la base de dades; elaboració de programes informàtics; explotació de microdades; a més de les que li pugui designar la direcció de l'Ibestat.
TÈCNIC SUPERIOR ESPECIALITAT INFORMÀTICA Cedit per la DGE	

Llocs base creats sense dotar ni cobrir

Places dotades en negreta i no dotades en cursiva

Lloc de feina	Funcions
LLOC BASE TÈCNIC FACULTATIU SUPERIOR EESPECIALITAT D'ESTADÍSTICA (IBE0010001-F0167025J) Núm. llocs: 6	
LLOC BASE TÈCNIC FACULTATIU SUPERIOR E. INFORMÀTICA (IBE0010001-F0167025H) Núm. llocs: 3	
LLOC BASE TÈCNIC SUPERIOR (IBE0010001-F0176004A) Núm. llocs: 2	Fer les funcions enunciades a l'article 24.1de la Llei 2/2007, de 16 de març, de cossos i escales de l'Administració de la comunitat autònoma de les Illes Balears.
LLOC BASE FACULTATIU TÈCNIC E. ESTADÍSTICA (IBE0010001-F0165001C) Núm. llocs: 8	
LLOC BASE FACULTATIU TÈCNIC E. INFORMÀTICA (IBE0010001-F0165001A) Núm. llocs: 2	
LLOC BASE TÈCNIC DE GRAU MITJÀ (IBE0010001- F0165001A) Núm. llocs: 2	Fer les funcions enunciades a l'article 24.1de la Llei 2/2007, de 16 de març, de cossos i escales de l'Administració de la comunitat autònoma de les Illes Balears.

Amortització de places

Fruit de la política de restricció que ha comportat la crisi econòmica s'han produït una sèrie d'amortitzacions de les places que per diversos motius han anat quedant vacants a l'Ibestat.

- Aquest ha estat el cas del cap de secció responsable d'àries petites per motius de jubilació (Desembre 2010). Aquest fet ha incidit poc en l'activitat de l'Ibestat, ja que aquesta plaça durant els dos darrers anys fou baixa laboral i no fou coberta per les raons pressupostàries esmentades.
- Igualment ha succeït amb una plaça d'auxiliar administratiu (FIOP) de les cedides per la Direcció General d'Economia que prestava el seu servei a la Subàrea de Demografia. Aquesta baixa ha obligat a reestructurar les assignacions de feina al personal de l'Ibestat.

Estructura funcional de l'Ibestat 2011 (final de legislatura)

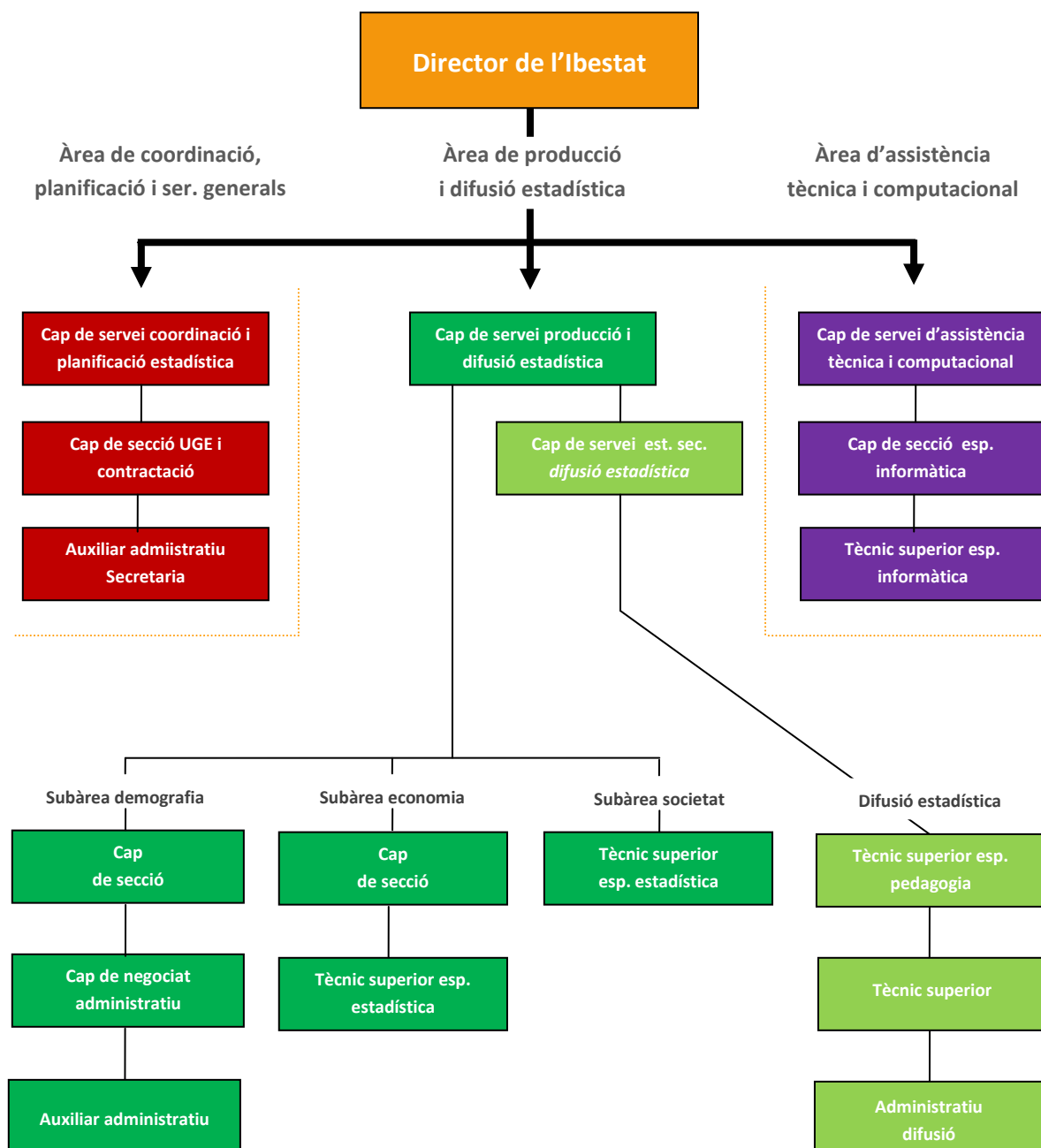

Relació llocs de feina de l'Ibestat (primer trimestre 2011) amb indicació del titular o substitut

Àrees de Coordinació i Serveis Generals

Cap de servei de coordinació i planificació estadística	Damià Perelló Femenia (CS permutat DGE) Miquel Quetglas Oliver (CS titular desplaçat DGE)
Cap de secció UGE i contractació	Immaculada Massutí Pascual (interina) Luz María Isabel Iglesias Alonso (titular)
Auxiliar administratiu	Juan Manuel Cáceres (cedit DGE)

Àrea de Producció i difusió estadística

Cap de servei de producció i difusió estadística	Sara Fernández Vázquez (CS)
---	-----------------------------

Subàrea de demografia

Cap de secció	Sílvia Carretero Quevedo (titular)
Cap de negociat	Marta Bennassar Ramis (CS)
Auxiliar administratiu	Mónica Romero Gervilla (cedida DGE)

Subàrea d'economia

Cap de secció	Gabriel Servera Roobrouek (CS) Damià Perelló Femenia (titular)
Tècnic superior especialitat estadística	Patricia Tous Prieto (titular)

Subàrea de societat

Tècnic superior especialitat estadística	Sara Mateo Erroz (titular)
--	----------------------------

Difusió estadística

Cap de servei d'estadístiques sectorials	Joan Matamalas González (CS) Maria Lluïsa Dubon Pretus (titular)
Tècnic superior pedagogia	Susana Pinto Méndez (cedida DGE)
Tècnic superior	Joan Simonet Sampol (cedit DGE)
Administratiu	Carmen Guerrero Martin (cedida DGE)

Àrees d'assistència tècnica i computacional

Cap de servei d'assistència tècnica i computacional	Joaquim Tüffers Cerdà (titular)
Cap de secció	José Carlos Pérez Martínez (titular)
Tècnic superior especialitat informàtica	Sebastià Matas Riera (cedit DGE)

La plantilla de l'Ibestat està integrada per un total de 17 llocs de feina efectius, sense comptar amb la direcció, que ha estat exercida en funcions per vacant pel director general d'Economia. Paral·lelament en aquesta estructura, existeixen una sèrie de treballs que es duen a terme mitjançant la contractació externa de serveis a professionals. Aquestes actuacions externes, que en la majoria de casos es duen a terme des de les pròpies dependència de l'Ibestat, afecten a l'execució de determinades operacions estadístiques i al manteniment dels serveis informàtics de l'Institut. També es compta amb la col·laboració de becaris mitjançant conveni amb la Universitat de les Illes Balears (UIB). Els becaris han anat oscil·lant segons l'exercici en un nombre d'entre tres i un, i han col·laborat amb les àrees de producció estadística i d'informàtica.

L'anàlisi global de la dotació d'efectius humans que treballen a l'Ibestat està en funció de les tasques que aquest institut té assumides més que amb qualsevol altre barem. No obstant això, i només a títol orientatiu, hem volgut oferir una taula comparativa que ens permet comparar el nombre de treballadors directes i col·laboradors professionals que duen a terme les tasques assumides pels diferents instituts autonòmics d'estadística (OCECAs).

OCECA - 2010	Habitants	Personal OCECA (inclou direcció)	Personal per cada milió d'habitants	Personal + col·laboradors	Rati efectius per milió d'habitants
Andalusia	8.370.975	112	13,4	205	24,5
Aragó	1.347.095	15	11,1	34	25,2
Astúries	1.084.341	5*	4,6	26	24,0
Cantàbria	592.250	18	30,4	25	42,2
Castella i Lleó	2.559.515	24	9,4	35	13,7
Castella-La Manxa	2.098.373	14	6,7	14	6,7
Catalunya	7.512.381	115	15,4	119	15,8
Com. Valenciana	5.111.706	58	11,7	62	12,1
Extremadura	1.107.220	13	11,8	15	13,5
Galícia	2.797.653	62	22,2	63	22,5
Illes Balears	1.106.049	18	16,3	24	21,7
Illes Canàries	2.118.519	34	16,0	48	22,8
Madrid	6.458.684	-	-	-	-
Múrcia	1.461.979	21	14,4	24	16,4
Navarra	636.924	17	26,7	29	46,5
País Basc	2.178.339	170	78,0	178	81,7
Rioja (la)	322.415	8	24,8	9	27,9

(*) Astúries en aquells moment només tenia formalitzats 5 treballadors adscrits al seu Institut, però aquesta xifra no és real atesa l'externalització de personal adscrit que ascendeix a un total de 26 persones sumant ambdós conceptes.

3.3 Creació de l'especialitat d'estadística

La primera qüestió que es va posar de manifest va ser la inexistència dins els cossos facultatius de la comunitat autònoma en els àmbits superior i tècnic d'una escala o especialitat d'estadístics, tal com si existeix en l'àmbit estatal o de moltes altres comunitats autònomes. L'execució de qualsevol operació estadística, bé gestada pel propi l'bestat o fruit de l'explotació de les microdades generades per altres organismes estadístics, requeria de l'especialització del personal que havia d'operar amb aquestes dades per oferir informació de qualitat i d'acord amb criteris metodològics homologables.

Les actuacions dutes a terme foren:

1. La **creació de l'especialitat** mitjançant els instruments jurídics pertinents (Decret 48/2009).
2. La **vinculació a l'especialitat d'estadística de places** de la plantilla de l'bestat:

Categoria lloc de feina	Places dotades	Pla. no dotades
Caps de servei	1	1
Caps de secció	1	1
Facultatius superiors llocs base	2	6
Facultatius tècnics llocs base	-	8

Per altre banda, també s'han creat places vinculades a l'especialitat d'estadística a distintes conselleries del Govern de les Illes Balears, així podem esmentar:

Conselleria	Places
Presidència (corresponent al departament d'Agricultura)	1*
Turisme i Treball (corresponent al departament de Treball)	2*
Salut i Consum	1

(*) Places no dotades.

3. L'**establiment de continguts formatius i temaris** específics per a l'accés als esmentats cossos.

Nombre de temes per grups

Grups temàtics	Superior	Grups temàtics	Tècnic
Estadística teòrica	10	Estadística descriptiva	5
Anàlisi multivariant	4	Estadística teòrica bàsica	8
Mostreig	10	Mostreig	3
Economia	9	Economia i econometria	10
Econometria	9	Demografia	5
Demografia	7	Estadístiques socials	2
Estadístiques socials	2	Normativa estadística	2
Normativa estadística	3		

4. Això s'ha materialitzat en el **procés d'oposició** que es dugué a terme durant el primer semestre de 2010, pel que fa a les places oferides pel Cos facultatiu superior de l'especialitat d'estadística, d'acord amb el següent calendari:

- **25 de febrer**, primer exercici (temari general), 22 opositors participants.
- **16 de març**, segon exercici (teòric estadístic), 9 opositors participants.
- **4 de maig**, tercer exercici (pràctic), 3 opositors participants.
- **3 de juny**, quart exercici (informàtic), 2 opositors participants.

La presa de posició de les dues places oferides a l'Ibestat es dugué a terme el dia 13 de setembre de 2010.

3.4 Becaris

El suport a la formació de professionals que bé han acabat la seva etapa universitària o estan en els darrers anys acadèmics ha estat un dels elements que han caracteritzat l'activitat de l'Ibestat, la qual recollia una tradició que arrancava des de l'antic IBAE. Aquesta pràctica ha vingut regulada per una sèrie de convenis que s'han renovat de manera anual amb la Universitat de les Illes Balears. Uns convenis que tradicionalment se signaven amb la Direcció General d'Economia, fet que s'ha hagut de canviar degut a la constitució formal de l'Ibestat com a entitat autònoma.

El perfil dels becaris també s'ha anat reconfigurant. Així, s'ha prioritzat l'accés a becaris formats a les Illes Balears, amb un perfil que pogués encaixar millor amb la dinàmica de funcionament de l'Ibestat. L'objectiu perseguit ha estat fer que la formació i els coneixements adquirits pels becaris poguessin tenir una certa continuïtat en la seva vida laboral posterior. Els resultats han estat satisfactoris, ja que en la majoria de casos les beques que inicialment estaven previstes per a sis mesos han estat perllongades altres sis fins arribar al seu límit legalment previst. Fet que posa de manifest el grau de compenetració entre ambdues parts.

L'aprofitament dels coneixements adquirits també ha permès que alguns dels becaris s'hagin establert com a professionals autònoms que presten serveis en el camp de l'estadística pública o privada.

Relació de becaris

Nom	Titulació	Període
Margalida Ramon Coll	Economista	Gener-juny 2008
Joan Sendra Sánchez	Economista	Novembre 2008-2009
Adrià García Martínez	Informàtica	Octubre 2008-2009
Corina Popescu	Economista	Octubre 2008-febrer 2009
Joan Seguí Julià	Economista	Febrer 2009-2010
Lígia Tatiana González Leyva	Matemàtiques	Març 2010-2011

Durant l'exercici de 2011, tot i haver-se establert un nou conveni amb la UIB per tal d'accedir a nous becaris, aquesta actuació s'ha paralitzat degut a les restriccions pressupostàries.

4. El Sistema Estadístic de les Illes Balears (Sestib)

El Sistema Estadístic de les Illes Balears (Sestib) és el conjunt ordenat dels ens i òrgans que duen a terme activitats estadístiques que s'han declarat d'interès de la comunitat autònoma.

Integren el Sestib l'Institut d'Estadística de les Illes Balears, les unitats estadístiques i la Comissió Assessora d'Estadística.

ORGANIGRAMA DEL SISTEMA ESTADÍSTIC DE LES ILLES BALEARS

Sestib

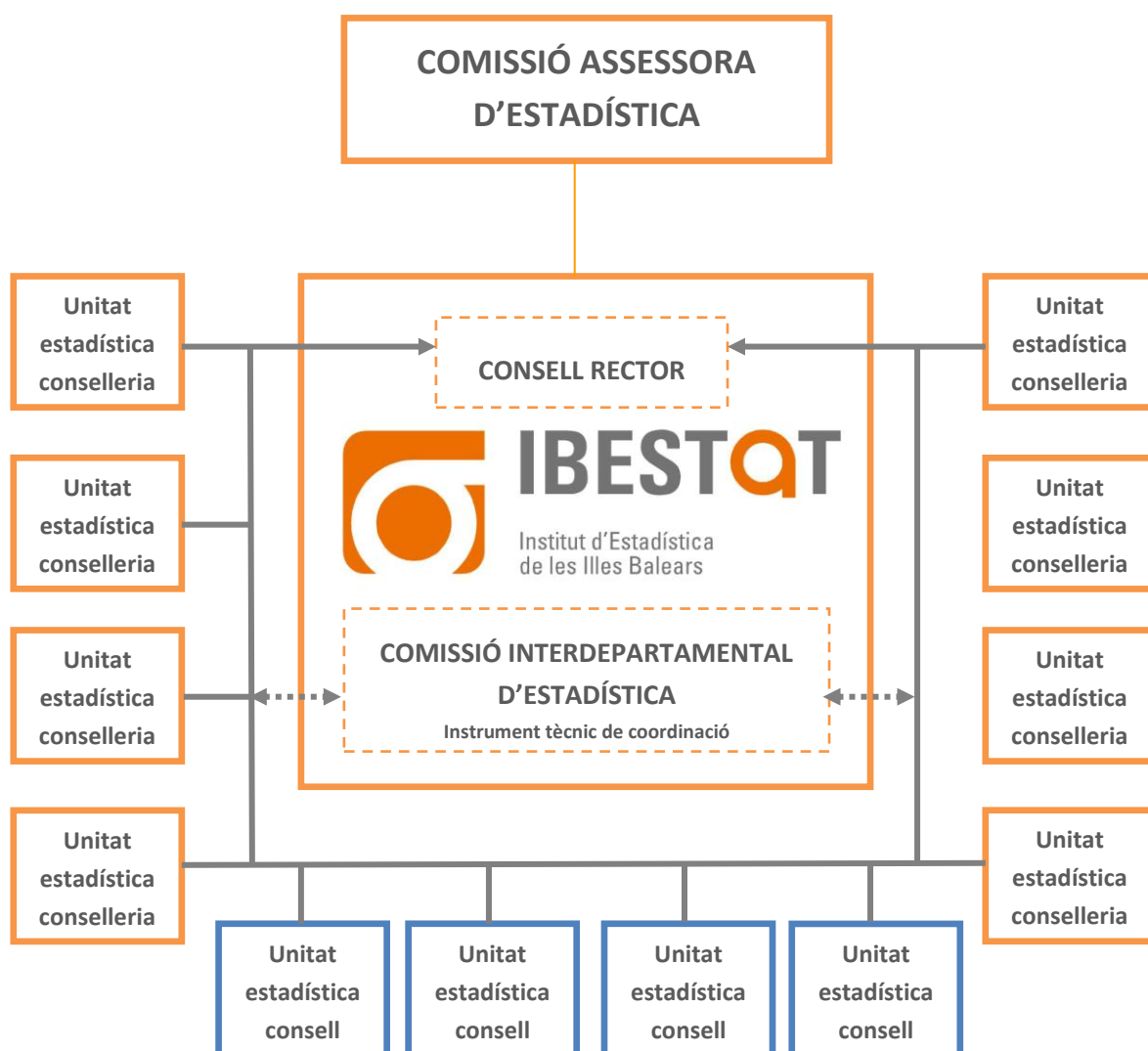

4.1 L'Institut d'estadística dins el Sestib

A més del que ja s'ha indicat al punt 1. d'aquesta memòria pel que fa a la naturalesa i les funcions de l'Ibestat, cal fer incidència en els següents punts:

Pel que fa als òrgans de l'Ibestat

- a) El Consell Rector de l'Ibestat està integrat per un representant de cada conselleria i consell insular, a més del seu director. Està presidit pel conseller d'Economia i Hisenda i té com a vicepresident al director general d'Economia.
- b) La Comissió Interdepartamental d'Estadística és el fòrum de debat tècnic i metodològic on són convocats els representants de les unitats estadístiques per debatre i proposar els criteris per l'execució de les operacions estadístics.

Pel que fa a la relació entre l'Ibestat i les unitats estadístiques

Tot i que la Llei d'estadística marca un paper de direcció del Sestib per part de l'Institut, les funcions que aquest ha assumit han estat bàsicament de coordinació pel que fa a l'activitat estadística de les unitats. Així s'han desenvolupat les següents tasques des de l'Ibestat pel que fa a les unitats:

1. Coordinar el procés de constitució de les unitats estadístiques.
2. Dur a terme l'inventari de les activitats estadístiques de les unitats.
3. Establir la relació d'operacions estadístiques que s'havien d'incorporar a Pla i a Programa.
4. Establir fórmules de cooperació per a la realització conjunta d'algunes activitats estadístiques.
5. Donar suport tècnic i metodològic per a la realització de les activitats de les unitats.
6. Mantenir de forma regular la comunicació amb el responsables de les unitats estadístiques.

4.2 Les unitats estadístiques

La Llei 3/2002, de 17 de maig, d'estadística de les Illes Balears estableix que les conselleries del Govern de les Illes Balears, com també els organismes, els ens i/o les empreses que en depenen, poden designar una unitat com a òrgan estadístic propi. Si no es designa cap unitat, ha de ser la secretaria general tècnica de cada conselleria l'òrgan encarregat d'oferir el suport i la col·laboració necessaris a l'Institut d'Estadística de les Illes Balears.

També estableix que podran designar unitat estadística:

- a) Els consells insulars i els organismes, dels ens i/o de les empreses que en depenen, únicament en el supòsit que tinguin constituït en el seu si el corresponent òrgan estadístic específic i assumeixin l'execució en el territori respectiu d'estadístiques contingudes en el Pla d'estadística de les Illes Balears, en els termes que s'hi fixin o en els programes anuals d'estadística que el desenvolupin.
- b) Els ajuntaments i les mancomunitats de municipis, agrupats o a títol individual, com també els organismes, els ens i les empreses que en depenen, únicament en el supòsit que tinguin constituït en el seu si el corresponent òrgan estadístic específic i tinguin assignades competències en relació amb l'estadística de la comunitat autònoma de les Illes Balears.

Dins el procés de constitució de les unitats estadístiques l'Ibestat ha establert dues etapes per a la seva realització. La primera etapa ha anat dirigida a les conselleries del Govern i s'estén des de l'any 2008 fins al tancament del procés que ha suposat l'aprovació del primer Pla i Programa anual l'any 2010. La segona, s'inicia a final del 2010 un cop aprovats aquests instruments de planificació i s'adreça als consells insulars perquè iniciïn els processos constituents de les seves unitats, així com la realització dels corresponents inventaris d'activitats estadístiques de cara a la seva incorporació als plans i programes estadístics.

El criteri que ha seguit l'Ibestat en el procediment de designació d'unitats estadístiques ha estat promoure una certa concentració al voltant de les conselleries i dels consells insulars. Així, cada conselleria disposa d'una única unitat que abraça la totalitat de la seva estructura extensa. Això implica no tan sols la conselleria pròpiament dita, sinó també les entitats i empreses públiques que s'hi vinculen. El mateix model s'ha seguit pels consells insulars, designant una única unitat per cada ens insular.

Pel que fa als ajuntaments i altres entitats que la Llei preveu la possibilitat de disposar d'unitat estadística, con seria el cas dels ajuntaments, s'ha optat per no desenvolupar-lo fins que no estigui plenament consolidat el sistema a nivell autonòmic i insular.

Durant el període de referència s'han anat constituint les següents unitats

Conselleria	Data / incidències
11. Presidència	Assumida subsidiàriament per la Secretaria General, tot i que incorpora de manera autònoma el que es disposa parcialment a l'Ordre corresponent a Esports.
12. Turisme (i Treball)	Ordre del conseller de Turisme de 21 de setembre de 2009 per la qual es designa la Unitat Estadística de la Conselleria de Turisme (<i>avui incorpora Ordre de Treball i Formació</i>)
1. Educació i Cultura	Ordre de la consellera d'Educació i Cultura de 26 de gener de 2009 per la qual es designa la Unitat Estadística de la Conselleria d'Educació i Cultura
2. Economia i Hisenda	Ordre del conseller d'Economia, Hisenda i Innovació per la qual es modifica l'Ordre de 14 de febrer de 2008, per la qual s'aproven les funcions dels llocs de feina de la Conselleria d'Economia, Hisenda i Innovació
3. Medi Ambient (i Mobilitat)	Assumida subsidiàriament per la Secretaria General, tot i que incorpora de manera autònoma el que es disposa a l'Ordre de Mobilitat.
4. Innovació, Interior i Justícia	Ordre de la consellera d'Interior de 23 d'abril de 2009 per la qual es designa la Unitat Estadística de la Conselleria d'Interior
5. Habitatge i Obres Públiques	Assumida subsidiàriament per la Secretaria General.
6. Sanitat i Consum	Assumida subsidiàriament per la Secretaria General, pendent designació d'UNITAT.
7. Treball i Formació	Ordre de la consellera de Treball i Formació, de 23 d'octubre de 2008, per la qual es designa la Unitat Estadística de la Conselleria de Treball i Formació (<i>avui incorporada a Turisme</i>)
8. Agricultura i Pesca	Tasques assumides per SEMILLA (<i>avui transferides a Presidència</i>)
9. Comerç, Indústria i Energia	Assumida subsidiàriament per la Secretaria General.
23. Esports i Joventut	Ordre del conseller d'Esports i Joventut de 27 de gener de 2009 per la qual es designa la Unitat Estadística de la Conselleria d'Esports i Joventut
24. Afers Socials, Promoció i Immigració	Ordre de la consellera d'Afers Socials, Promoció i Immigració de 20 de febrer de 2009 per la qual es designa la Unitat Estadística de la Conselleria d'Afers Socials, Promoció i Immigració. Avui també assumeix Joventut.
25. Mobilitat i Ordenació del Territori	Ordre del conseller de Mobilitat i Ordenació del Territori de 22 de desembre de 2008 per la qual es designa la Unitat Estadística de la Conselleria de Mobilitat i Ordenació del Territori

En tramats gris les conselleries que han desaparegut.

Tot i això, s'han donat algunes especificitats, la majoria d'elles fruit de la fusió de conselleries arran de la darrera remodelació del Govern. Així, els antics departaments, tot i integrar-se dins

una única unitat estadística, han mantingut una certa autonomia pel que fa a l'activitat de les unitats preexistents. Aquests són els casos de Medi Ambient amb Mobilitat, Presidència amb Agricultura, etc.

Les funcions de les unitats estadístiques són:

- a) Participar en el procediment d'elaboració del Pla d'estadística i dels programes anuals que el despleguin, formulant totes les propostes que considerin adequades i necessàries.
- b) Dur a terme les estadístiques que figurin en els programes anuals o les que necessitin per a les seves pròpies finalitats.
- c) Col·laborar amb l'Institut d'Estadística de les Illes Balears en la normalització de definicions, classificacions, nomenclatures, codis i normes de caràcter general.
- d) Dissenyar els sistemes de recollida d'informació estadística, derivats de l'actuació administrativa del departament al qual pertanyen, quan aquests constitueixin fonts d'informació estadística.

Activitats estadístiques associades a cada unitat

L'ordenació de les activitats estadístiques s'ha efectuat d'acord amb la configuració del Govern en el moment d'aprovar-se el vigent Pla d'estadística mitjançant el Decret 109/2010, de 15 d'octubre.

11 Conselleria de Presidència

(Inclou l'antiga Conselleria d'Agricultura i Pesca)

Operacions estadístiques incloses en el Pla 2010-2013
Macromagnituds de l'agricultura
Macromagnituds de la pesca
Directorí d'explotacions de bestiar boví de les Illes Balears
Directorí d'explotacions de bestiar oví i caprí de les Illes Balears
Directorí d'explotacions de bestiar porcí de les Illes Balears
Enquesta de ramat boví i de la seva producció làctia
Enquesta de ramat oví i caprí i la seva producció làctia
Enquesta de ramat porcí
Enquesta de sales d'incubació
Directorí d'escorxadors
Enquesta mensual de sacrifici de bestiar en escorxadors
Avaluació anual del moviment comercial pecuari

Producció anual d'ous, mel i altres productes ramaders menors
Superfícies i produccions dels conreus
Preus mitjans de la terra d'ús agrari
Cànon anual de lloguer rústic
Preus mitjans rebuts pels agricultors
Preus mitjans pagats pels agricultors
Salariis agraris mitjans
Observatori de Preus de les Illes Balears
Captures de pesca marítima
Flota pesquera de les Illes Balears
Instal·lacions esportives
Entitats esportives de les Illes Balears
Programes de tecnificació esportiva
Pla de Formació Esportiva de l'Escola Balear de l'Esport
Explotació del Registre d'Associacions de les Illes Balears
Explotació del Registre Únic de Fundacions de les Illes Balears
Explotació del Registre de Col·legis Professionals de les Illes Balears

Altres activitats estadístiques fora de planificació

Cens de maquinària agrícola de les Illes Balears
Llicències de pesca recreativa
Permisos en reserves marines
Producció i comercialització de productes amb denominació de qualitat
Estadístiques de subvencions d'esports
Titulacions Esportives de règim transitori

12 Conselleria de Turisme i Treball

(Se correspon a la fusió de les dues conselleries homònimes)

Operacions estadístiques incloses en el Pla 2010-2013

El turisme a les Illes Balears (dades informatives-anuari)
Flux de turistes a les Illes Balears
Estudi de la despesa turística a les Illes Balears
Full mensual de dades turístiques
Catàleg d'hoteleria de Mallorca
Contractes registrats al SOIB
Demandants inscrits a les oficines del SOIB
Anuari estadístic municipal de les Illes Balears (principals indicadors sociolaborals)
Nota mensual de conjuntura laboral a les Illes Balears
Nota trimestral de conjuntura laboral a les Illes Balears

Informe quadrimestral sobre el mercat de treball a les Illes Balears
Informe anual sobre el mercat de treball a les Illes Balears
Informe anual sobre les dones en el mercat de treball de les Illes Balears
Informe anual sobre els joves en el mercat de treball de les Illes Balears
Informe anual sobre els estrangers en el mercat de treball de les Illes Balears
Empreses cooperatives
Col·locacions registrades al SOIB
Enquesta de confiança empresarial
Accidents laborals registrats a les Illes Balears
Expedients de regulació de l'ocupació
Infraccions laborals instruïdes
Beneficiaris d'accions d'informació i orientació laboral
Societats laborals constituïdes
Autònoms dependents registrats
Eleccions sindicals a les Illes Balears
Vagues registrades
Contractes de posada a disposició a les empreses de treball temporal
Empreses amb pla d'igualtat i conciliació
Enquesta sobre l'aplicació de responsabilitat social corporativa
Empreses acreditades en el sector de construcció

Altres activitats estadístiques fora de planificació

Taxa d'ocupació dels establiments turístics de les Illes Balears
Índex de competitivitat turística
El sector turístic balear
Establiments d'allotjament i restauració
Intenció d'ús turístic dels esdeveniments culturals
Ús turístic dels esdeveniments culturals
Taula resum d'indicadors d'evolució econòmica
Taula resum d'indicadors laborals territorialitzats per a les Illes Balears
Convenis col·lectius
Infraccions en matèria de prevenció de riscos laborals registrades
Formació per l'ocupació
Empreses amb plans d'igualtat i de conciliació
Enquesta sobre l'aplicació de Responsabilitat Social Corporativa
Empreses acreditades en el Sector de Construcció
Associacions empresarials i sindicals de les Illes Balears

13 Conselleria d'Educació i Cultura

Operacions estadístiques incloses en el Pla 2010-2013
Enquesta d'hàbits lectors de les Illes Balears
Estadística de museus i col·leccions museogràfiques
Estadística de finançament i despesa pública en cultura
Biblioteques públiques
Estadística dels ensenyaments no universitaris
Elaboració d'indicadors del sistema educatiu
Explotació del sistema integrat de gestió de personal docent
Explotació del sistema de gestió acadèmica dels centres (GESTIB)
Indicadors de convivència escolar

Altres activitats estadístiques fora de planificació
Despesa pública en Educació
Enquesta de conjuntura laboral a l'educació balear
Document d'Organització de Centres (DOC)
Sistema de Gestió Acadèmica dels centres (Gestib)
Informe dels resultats de l'avaluació final dels alumnes
Sistema integrat de gestió de personal docent
Indicadors de convivència escolar
Biblioteques públiques de l'Estat

14 Conselleria d'Economia i Hisenda

Operacions estadístiques incloses en el Pla 2010-2013
Revista de conjuntura econòmica
Moment econòmic de les Illes Balears
Resum de recaptació
Inventari d'ens públics
Pressuposts generals de la Comunitat Autònoma de les Illes Balears
Liquidació dels pressuposts generals de la Comunitat Autònoma

Altres activitats estadístiques fora de planificació
Model d'equilibri general aplicat per a l'economia balear.
Indicadors sintètics de l'economia balear
Quadre Quinzenal d'Indicadors
Simulació d'Impacte a Balears per canvis de Demanda (SIMBAD)
Quadre d'indicadors microeconòmics
Model diari per a les Illes Balears

15 Conselleria de Medi Ambient i Mobilitat

Operacions estadístiques incloses en el Pla 2010-2013
Transport públic de viatgers en tren, autobús i metro
Transport marítim de viatgers i mercaderies
Transport de viatgers autoritzats
Transport de mercaderies
Activitats nàutiques d'esbarjo
Espècies catalogades presents a les Illes Balears
Arbres singulars catalogats
Avaraments de cetacis i tortugues marines
Autoritzacions de captura o recol·lecció d'espècies protegides
Qualitat de l'aire ambient a les Illes Balears
Inventari d'emissions a l'atmosfera
Directori de transportistes de residus no perillosos
Sòls contaminants
Residus perillosos
Directori de productors i gestors de residus perillosos
Cens de pous
Dessalinització d'aigües
Abocaments
Censos d'aigües depurades per a reg
Aigües depurades
Aprofitaments forestals
Material forestal de reproducció
Re poblacions forestals
Incendis forestals
Subministrament de productes estadístics de caràcter cartogràfic i geogràfic
Inspecció de transports terrestre
Sancions en matèria de transports terrestre
Activitats auxiliars i complementàries del Transport
Expedients sancionadors en matèria de residus

16 Conselleria d'Innovació, Interior i Justícia

Operacions estadístiques incloses en el Pla 2010-2013
Equipament i ús de les TIC a les petites i mitjanes empreses de les Illes Balears
Salons recreatius i de joc, casinos i bingos
Màquines recreatives i d'atzar
Actuacions d'emergències de l'112 - Incidents mèdics

Actuacions d'emergències de l'112 - Incidents policials
Actuacions d'emergències de l'112 - Incidents de foc

Altres activitats estadístiques fora de planificació

Empreses amb activitat de R+D+i
Programa cursos Administracions Públiques

17 Conselleria d'Habitatge i Obres Públiques

Operacions estadístiques incloses en el Pla 2010-2013

Explotació del Registre de Demandants d'Habitatges Protegits
Ajuts per a la rehabilitació o l'adquisició d'habitatges
Estadística del preu de l'habitatge

18 Conselleria de Salut i Consum

Operacions estadístiques incloses en el Pla 2010-2013

Establiments sanitaris en règim d'internat
Memòria anual de la Direcció General de Farmàcia
Cens d'establiments farmacèutics
Enquesta de salut de les Illes Balears
Interrupcions voluntàries de l'embaràs
Control sanitari de les aigües de consum humà
Control sanitari de les aigües de bany del litoral
Vigilància de malalties de declaració obligatòria (MDO)
Sistema d'informació permanent sobre addicció a drogues
Sistema d'informació sobre drogodependències
Sistema d'identificació de desigualtats en salut
Cens d'establiments alimentaris
Control sanitari d'animals sacrificats en escorxadors destinats al consum humà
Sistema d'informació sobre sida i VIH
Enquesta sobre l'ús de drogues en ensenyament secundari
Enquesta domiciliària sobre alcohol i drogues

21 Conselleria de Comerç, Indústria i Energia

Operacions estadístiques incloses en el Pla 2010-2013

Energia elèctrica a les Illes Balears
Balanç energètic de les Illes Balears

Calendari de fires i mercats de les Illes Balears
Explotació del Registre de Cartes d'Artesà
Explotació del Registre de Cartes de Mestres Artesans
Explotació del Registre d'Empreses amb Document de Qualificació Artesanal

Altres activitats estadístiques fora de planificació

Explotació del Registre d'Instal·lacions frigorífiques
Registre d'instal·lacions tèrmiques de les Illes Balears
Explotació del Registre d'instal·lacions de subministrament d'aigua en els edificis
Explotació del Registre d'autoritzacions mineres actives
Seveso II
Explotació del Registre de control metrològic
Establiments industrials
Tallers de reparació de vehicles
Explotació del Registre d'instal·lacions de raigs X
Explotació del Registre d'empreses autoritzades per a la revisió d'aparells de bronzejat
Explotació del Registre d'empreses i instal·lacions contra incendis
Inspeccions tècniques en vehicles
Documents de Qualificació Empresarial
Explotació del Registre d'instal·lacions petrolíferes de les Illes Balears (Estacions de Servei)
Explotació del Registre d'instal·lacions petrolíferes de les Illes Balears (Instal·lacions)
Explotació del Registre d'instal·lacions de gas
Explotació del Registre d'instal·lacions elèctriques d'alta tensió
Explotació del Registre d'instal·lacions elèctriques en baixa tensió
Explotació del Registre general de comerç
Explotació del Registre d'empreses instal·ladores tèrmiques
Explotació del Registre d'empreses fabricants de formigó preparat i d'elements resistents

24 Conselleria d'Afers Socials, Promoció i Immigració

Operacions estadístiques incloses en el Pla 2010-2013

Pensions no contributives a les Illes Balears
Sistema informatiu de la cooperació de les Illes Balears
Programa de cooperació amb entitats
Explotació del programa d'ajuts a cooperants
Registre i control de les fitxes d'ordre de protecció
Explotació del registre de centres d'acolliment de dones víctimes de violència de

gènere
Sistema d'informació del sistema per a l'autonomia i l'atenció a la dependència
Analytics SISAAD
Aplicació dels pagaments de les prestacions econòmiques de dependència
Explotació de la base de dades de la Direcció General de la Dependència
Explotació de la base de dades del Centre Base
Fons d'assistència social (FAS, prestacions no contributives)
Base de dades de la LISMI (pensió no contributiva)
Targeta bàsica
Ajut complement de lloguer
Bons d'Infància (ajuts per a la conciliació de la vida familiar i laboral)
Explotació de la base de dades de subvencions d'entitats de família
Explotació de la base de dades d'atenció precoç (0-6 anys)
Gestió d'expedients de menors (GEXMEN)
Explotació de la base de dades de protecció de la infància/menors
Explotació de la base de dades del programa "Alter"
Pla de Prestacions Bàsiques
Renda mínima d'inserció
Explotació del Registre Central de Serveis Social
Títols de famílies nombroses
Observatori de Persones Grans
Cens d'entitats juvenils i prestadores de serveis a la joventut
Carnet Jove
Explotació del Registre de parelles estables
Explotació del Registre Unificat de Compliment de Mesures Judicials
Explotació de la Base dades Programa Atura't
Explotació del Registre de Mediadors i Centres
Explotació unificat de maltractament infantil (RUMI)
Punt de trobada familiar
Programa d'intervenció familiar
Programa de mediació familiar

Altres activitats estadístiques fora de planificació

Cursos d' idiomes
Comunicació d'activitats de temps lliure
Sistema informació usuaris dels serveis socials (SIUSS Illes Balears)
Explotació del Programa de sensibilització i educació al desenvolupament
Explotació del registre del Centre d'Informació de la Dona
Gestió Interna Expedients de l'Oficina de Defensa del Menor
Explotació de la Base dades Orientació i integració laboral

Explotació de la Base dades Violència intrafamiliar
Explotació de dades del Programa de Violència Domestica
Consultes del servei voluntari europeu (SVE)
Escoles i monitors de temps lliure
Subvencions a entitats juvenils
Reserves instal·lacions juvenils

4.3 La Comissió Assessora d'Estadística

La Comissió Assessora d'Estadística és l'òrgan consultiu i de participació de l'activitat estadística de la comunitat autònoma de les Illes Balears.

Són competències de la Comissió:

- a) Informar sobre els plans estadístics i els programes anuals.
- b) Formular recomanacions sobre les relacions entre unitats del sistema estadístic i d'aquestes amb els informants i usuaris, en especial sobre l'aplicació pràctica del secret estadístic.
- c) Emetre informes sobre qualsevol qüestió estadística que sol·liciti el Govern de les Illes Balears o qualsevol altre dels membres que integren el consell rector, pels procediments que s'estableixin reglamentàriament.

Composició i organització de la Comissió Assessora d'Estadística

1. El nombre de membres de la Comissió Assessora d'Estadística no ha d'excedir de vint, d'entre els quals, la Presidència ha de recaure en el titular de la conselleria d'adscripció de l'Institut d'Estadística.

2. Entre els membres de la Comissió Assessora d'Estadística hi ha d'haver representants dels consells insulars, dels ajuntaments de les Illes, de les associacions empresarials i de les organitzacions sindicals, i d'altres organitzacions i institucions socials i acadèmiques, i persones de reconegut prestigi.

D'aquesta manera, i d'acord amb el decret 81/2006, estableix la següent composició amb indicació dels seus titulars:

Presidència

- President (conseller d'economia i Hisenda)
 - Hble. Sr. Carles Manera Erbina
- Vicepresident (director general d'economia)
 - Sr. Andreu Sansó Rosselló

Vocals

- Representants dels consells insulars
 - Sra. Rosario Sánchez Grau (Consell de Mallorca)
 - Hble. Sr. Lázaro Criado Gornés (Consell de Menorca)
 - Hble. Sr. Tomás Méndez Reyes (Consell d'Eivissa)
 - Sr. Pau Serra Serra (Consell de Formentera)

- Representant dels Municipis
 - Sr. Tomàs Campaner Ferragut (FELIB)
 - Sr. Joan Rotger Seguí (AMIB –avui integrada a la FELIB-)

- Representants de les associacions empresarials
 - Sr. Josep Oliver Marí (CAEB)
 - Sr. Vicenç Tur Tur (CAEB)

- Representants de les organitzacions sindicals
 - Sra. Diana Roberta Borràs Rhodes (CCOO)
 - Sr. Tomás Navarro Delicado (UGT)

- Representants de la Universitat de les Illes Balears (UIB)
 - Dr. Joaquín Alegre Martín
 - Dr. Ricardo Alberich Martí

- Representants de l'Administració de la comunitat autònoma
 - Sr. Sebastià Reixac Genovard (Conselleria de Comerç, Indústria i Energia)
 - Sra. Dèlia Riera Tur (Conselleria de Turisme i Treball)*

- Persones de reconegut prestigi
 - Sr. Joan Ginard Ferrer (fundador de l'Institut Balear d'Estadística)
 - Sr. Joan Pons Ordinas (Delegat provincial de l'INE a Balears)

- Secretari (funcionari amb veu i sense vot)
 - Sr. Damià Perelló Femenia (Cap de servei lbestat)

(*) Inicialment hi participaven de manera separada un representant de la Conselleria de Turisme i un altre de la Conselleria de Treball i Formació, però amb la unió d'aquestes dues conselleries s'unificà la seva representació.

Reunió CAE dia 30 de gener de 2007 (prèvia al canvi de legislatura)

Ordre del dia:

1. Constitució de la Comissió Assessora d'Estadística
2. Informe sobre l'estadística autonòmica i proposta d'actuacions.
3. Reglament de la Comissió Assessora d'Estadística de les Illes Balears
4. Propostes i calendari de treball
5. Precs i preguntes

Acords:

1. Fixar dia 15 de febrer com a data màxima perquè els vocals facin aportacions a la proposta de reglament, i trametre després totes aquestes aportacions als integrants de la Comissió pel seu coneixement de cara a la seva aprovació en una propera sessió.
2. Establir la propera reunió pel mes de març per tractar el tema del Reglament, així com aquells aspectes que els membres de la Comissió considerin oportuns.

Reunió CAE dia 3 d'abril de 2007 (prèvia al canvi de legislatura)

Ordre del dia:

1. Lectura i aprovació, si escau, de l'acta de la sessió anterior
2. Informe estadístic:
 - a. Les Illes Balears en Xifres
 - b. Bades Balears on line
 - c. Enquesta de servei 2004
 - d. Situació del document sobre la reforma del sistema estadístic espanyol.
3. Debat i aprovació, si escau, del Reglament de la Comissió Assessora d'Estadística.
4. Precs i preguntes

Acords:

1. S'aprova l'acta de la sessió anterior.
2. S'acorda per assentiment introduir la modificació proposada pel secretari en funcions a l'article 10, i fer la pertinent consulta a l'Assessoria Jurídica per introduir una modificació al Reglament en una propera reunió si escau.
3. S'aprova en els termes establerts per aquesta acta el Reglament de la Comissió Assessora d'Estadística de les Illes Balears per assentiment.

Reunió CAE dia 10 de maig de 2007 (prèvia al canvi de legislatura)

Ordre del dia:

1. Lectura i aprovació, si escau, de l'acta de la sessió anterior
2. Informe sobre l'Inventari d'operacions estadístiques
3. Informe sobre les qüestions que es varen plantejar en el darrer ple
4. Precs i preguntes

Acords:

1. Aprovació de l'acta de la sessió anterior
2. Establir la propera reunió pel mes de setembre.
3. Preparar una correlació entre l'Inventari d'operacions estadístiques de les Illes Balears i el PEN (Plan Estadístico Nacional).
4. Trametre als membres de la Comissió els plans estadístics de diverses comunitats autònomes (Andalusia, Castella – La Manxa, Illes Canàries...)

Reunió CAE dia 19 de febrer de 2008

Ordre del dia:

1. Presentació del sistema estadístic de les Illes Balears i del nou lbestat.
2. Dinàmica de funcionament de la CAE.
3. El Cens de població de 2011.
4. Torn obert de paraules.

Acords:

(No es prenen acords atès que es tracta bàsicament d'una reunió de presentació)

Reunió CAE dia 8 d'abril de 2009

Ordre del dia:

1. Aprovació de l'acta de la sessió anterior
2. Informe general d'activitats (Balanz 2008 i Pla d'Activitats lbestat 2009)
3. Pla d'Estadística 2010-2013 i Programa anual 2010
4. Torn obert de paraules

Acords:

1. Introduir a la propera reunió un punt sobre l'Enquesta Social.
2. Dictaminar la modificació de la Llei d'estadística en la propera reunió.
3. Iniciar un període d'aportacions als textos de Pla i Programa tramesos per tal d'estar en condicions de dictaminar-los en la propera reunió:
 - a) Termini d'aportacions per a Text articulat de Pla i annexos III i IV (primera setmana de maig).
 - b) Tramesa inventari d'operacions i resta de documentació (principis de maig).
4. Propera reunió finals de maig o principis de juny.

Reunió CAE dia 17 de setembre de 2009

Ordre del dia:

1. Aprovació de l'acta de la sessió anterior
2. Informació general sobre el procés de planificació i programació estadística.
3. Aprovació del dictamen de la Comissió Assessora d'Estadística sobre la modificació de la llei 3/2002, de 17 de maig, d'estadística de les Illes Balears
4. Presentació del disseny de l'Enquesta Social de les Illes Balears (Enquesta modular)
5. Torn obert de paraules

Acords:

1. Aprovació de l'acta de la sessió anterior.
2. Aprovar el Dictamen sobre la modificació de la Llei d'estadística de les Illes Balears.

Reunió CAE dia 27 de juliol de 2010

Ordre del dia:

1. Aprovació de l'acta de la sessió anterior
2. Informació general sobre les activitats de l'Ibestat
3. Dictamen sobre el Pla d'Estadística 2010-2013 i el Programa anual 2010
4. Torn obert de paraules

Acords:

1. S'aprova l'acta de la sessió anterior.
2. S'aprova el Dictamen sobre la proposta de Decret pel qual s'aprova el Pla d'estadística de les Illes Balears 2010-2013.
3. S'aprova el Dictamen sobre la proposta d'Acord de Consell de Govern pel qual s'aprova el Programa anual d'estadística de les Illes Balears 2010.

Reunió CAE dia 29 de març de 2011

Ordre del dia:

1. Aprovació de l'acta de la sessió anterior
2. Informació general sobre les activitats de l'Ibestat
3. Pla d'activitats de l'Ibestat per a 2011
4. Dictamen sobre la proposta de Programa anual 2011
5. Torn obert de paraules

5. Normativa estadística

Es disposen de plenes competències en matèria d'estadística. Això significa capacitat legislativa i executiva en les estadístiques d'interès de la comunitat autònoma. Al costat de les normes autonòmiques hi ha les normes estatals, de la Unió Europea i internacionals regulades per les Nacions Unides que coordinen i estableixen les bases de la pràctica de l'estadística pública.

5.1 Normativa autonòmica

Les normes autonòmiques que regulen l'estadística pública a les Illes Balears son les següents:

- **Estatut d'autonomia de les Illes Balears**

(Llei orgànica 1/2007, de 28 de febrer, de reforma de l'Estatut d'autonomia de les Illes Balears)

El qual estableix en el seu article 30.32, referent a les competències exclusives de la comunitat autònoma, les Estadístiques d'interès per a la comunitat autònoma, així com l'organització i gestió d'un sistema estadístic propi.

- **Llei d'estadística de les Illes Balears**

(Llei 3/2002, de 17 de maig, d'estadística de les Illes Balears, modificada per la Llei 1/2010, de 17 de maig)

És la Llei que regula l'exercici de la competència en matèria d'estadística que té la comunitat autònoma, estableix les característiques fonamentals que ha de caracteritzar l'activitat estadística i ordena el sistema institucional que les ha de dur a terme. La seva estructura i contingut és el següent:

- Definició i àmbit de l'activitat estadística.
- Principis rectors de les estadístiques públiques.
- Les garanties (el secret estadístic).
- L'obligatorietat del subministrament d'informació.
- La planificació de l'activitat estadística (Modificada per Llei el 2010).
- Les metodologies, la normalització i la desagregació.
- Els resultats, la seva difusió i conservació.
- L'organització del sistema estadístic de les Illes Balears.
 - La Comissió Assessora d'Estadística.
 - L'Institut d'Estadística de les Illes Balears.
 - Les unitats estadístiques .
- El règim sancionador.

- **Decret regulador de la Comissió Assessora d'Estadística**

(Decret 81/2006, de 15 de setembre, pel qual es regula l'organització, la composició i el funcionament de la Comissió Assessora d'Estadística de les Illes Balears)

El decret, tot i que existeix un reglament intern de funcionament més acurat, regula els següents aspectes:

- La composició (president, vicepresident, vocals i secretari)
 - El nomenament dels vocals
 - Funcionament de la comissió (Ponències tècniques i grups de treball)
 - Els informes o dictàmens
- **Reglament de funcionament de la Comissió Assessora d'Estadística de les Illes Balears**
(Aprovat per la reunió de la Comissió de dia 3 d'abril de 2007)
 - **Decret regulador de l'Institut d'Estadística de les Illes Balears (Ibestat)**
(Decret 128/2007, de 5 d'octubre, d'organització i funcionament de l'Institut d'Estadística de les Illes Balears, modificat pel Decret 15/2008, de 15 de febrer)

És el Decret que regula l'actuació de l'Ibestat. La seva estructura i contingut és el següent:

- Naturalesa i adscripció.
 - Funcions de l'Institut.
 - Òrgans de l'Institut:
 - El Consell rector (Composició, competències i funcionament).
 - El director de l'Institut (nomenament i funcions).
 - Estructura organitzativa:
 - Àrea de coordinació i planificació estadística.
 - Àrea de producció i difusió estadística.
 - Àrea d'assistència tècnica, metodològica i computacional.
 - Àrea de gestió dels serveis generals.
 - Règim econòmic i patrimonial.
 - Contractació administrativa i de personal.
- **Creació de l'especialitat d'estadística**
(Decret 48/2009, de 17 de juliol, pel qual es creen l'especialitat d'estadística dins l'escala de recerca, desenvolupament i innovació del cos facultatiu superior i del cos facultatiu tècnic de la Comunitat Autònoma de les Illes Balears)

El Decret regula els següents aspectes:

1. Creació de l'especialitat.
2. Titulacions que permeten l'accés a l'especialitat.
3. Funcions de les especialitats d'estadística.

- **Pla d'Estadística de les Illes Balears 2010-2013**

(Decret 109/2010, de 15 d'octubre, pel qual s'aprova el Pla d'Estadística de les Illes Balears 2010-2013)

Aquesta norma consta d'un text articulat integrat per trenta articles, dues disposicions addicionals, una derogatòria i dues finals, a més de quatre annexos.

El text articulat consta dels següents capítols:

6. I. Disposicions generals
7. II. Objectius del Pla
8. III. Inventari d'activitats estadístiques i els elements de classificació
9. IV. Desenvolupament del Pla
 - a) Els programes anuals
 - b) Estructura i coordinació institucional
 - c) Elaboració, aprovació i execució dels programes anuals
 - d) Dades i operacions estadístiques

Annex 1 Relació d'operacions estadístiques ordenades per àrea i secció temàtica

Annex 2 Relació d'operacions estadístiques ordenades per òrgan responsable

Annex 3 Àrees i seccions temàtiques

Annex 4 Elements de garantia i classificació de les de les activitats estadístiques (projectes tècnics, conceptes i definicions).

- **Programa anual d'estadística 2010**

(Acord de Consell de Govern de data 29 d'octubre de 2010)

Aquest acord que aprova el Programa 2010 disposa de tres annexos amb el següent contingut:

Annex 1 Relació d'operacions estadístiques ordenades per àrea i secció temàtica.

Annex 2 Relació d'operacions estadístiques ordenades per òrgan responsable.

Annex 3 Relació d'operacions estadístiques ordenades per òrgan responsable i indicant les principals característiques tècniques de cada operació mitjançant una fitxa específica.

Aquest Programa se sotmeté a la seva aprovació gairebé a finals del seu exercici de vigència, quan el que es preveu és que es dugui a terme la seva aprovació amb antelació al seu període d'aplicació. Això ha estat degut a que al tractar-se del primer Programa s'ha hagut de superar una sèrie de tràmits que han posposat la seva aprovació tot i estar tècnicament enllestit per ser executat des de principis d'any. Aquests entrebancs legals han estat bàsicament la modificació de la Llei d'estadística que canviava els instruments

d'aprovació de plans i programes, així com la mateixa aprovació del Pla quadriennal que dóna cobertura en aquest programa anual. No obstant això, s'entengué que es donaven totes les condicions –i així ho mana el Pla- perquè s'aprovi aquest Programa, i que les operacions que conté ja puguin aportar dades estadístiques oficials de caràcter autonòmic referents a 2010.

- **Programa anual d'estadística 2011**

(Acord de Consell de Govern pendent de determinar)

Aquest acord que aprova el Programa 2011 disposa de quatre annexos amb el següent contingut:

Annex 1 Relació d'operacions estadístiques ordenades per àrea i secció temàtica.

Annex 2 Relació d'operacions estadístiques ordenades per òrgan responsable.

Annex 3 Relació d'operacions estadístiques ordenades per òrgan responsable i indicant les principals característiques tècniques de cada operació mitjançant una fitxa específica.

Annex 4 Relació d'operacions estadístiques ordenades per òrgan responsable que s'han incorporat al Pla 2010-2013 que han estat excloses, així com nova relació consolidada d'aquest.

En resum les operacions que conté aquest Programa són les següents:

Unitat Estadística / òrgan responsable	Núm. operacions que incorpora		
	Pla ¹ 2010-2013	Programa 2010	Programa 2011
Institut d'Estadística de les Illes Balears (Ibestat)	53 (-1 +5) 57	37	41
Conselleria de Presidència (inclou Agricultura)	29	21	24
Conselleria de Turisme i Treball	27 (+3) 30	25	29
Conselleria d'Educació i Cultura	8 (+1) 9	2	3
Conselleria d'Economia i Hisenda	6	6	6
Conselleria de Medi Ambient i Mobilitat	27 (+4) 31	14	27
Conselleria d'Innovació, Interior i Justícia	7	7	7
Conselleria d'Habitatge i Obres Públiques	3	-	-
Conselleria de Salut i Consum	14 (-1 +2) 15	14	15
Conselleria de Comerç, Indústria i Energia	6	2	2
Conselleria d'Afers Socials, Promoció i Immigració	28 (-6 +8) 30	14	24
Nombre total d'operacions incorporades	209	224	142
Pla (-8) (+23) Diferència (+15)	Programa 2011 (-14) (+53) Diferència (+39)		

¹ Amb modificacions efectuades pel Programa 2011.

Altres

- **Reglament de funcionament de la Comissió Interdepartamental d'Estadística de les Illes Balears** (Aprovat per la reunió de la Comissió de dia 17 de març de 2011)
- Resolució de la consellera d'Innovació, Interior i Justícia de 6 de maig de 2010 per la qual es constitueixen les borses temporals per nomenar personal funcionari interí del cos facultatiu superior, escala de recerca, desenvolupament i innovació, especialitat estadística, de l'Administració especial de la Comunitat Autònoma de les Illes Balears, de conformitat amb la previsió de l'article 3.10 del Decret 30/2009, de 22 de maig, pel qual s'aprova el procediment de selecció de personal funcionari interí al servei de l'Administració de la Comunitat Autònoma de les Illes Balears (BOIB 18-05-2010)
- Resolució del vicepresident del Consell Rector de l'Ibestat en funcions de director, per la qual es fixa el preu del llibre *Les Illes Balears en Xifres 2009*, editat per l'Ibestat en 12 euros. (BOIB 22-06-2010)
- Resolució del vicepresident del Consell Rector de l'Ibestat en funcions de director, per la qual es fixa el preu del llibre *Daus i Dades*, editat per l'Ibestat en 15 euros. (BOIB 22-06-2010)
- Resolució del director de l'Institut d'Estadística de les Illes Balears d'11 de març de 2011 per la que es crea un fitxer que conté dades de caràcter personal (Subscripcions temàtiques Ibestat).

5.2 Normes estadístiques d'interès espanyoles i europees

Estatals

1. **Llei 12/1989, de 9 de maig, de Funció Estadística Pública.**

Aquesta norma a més de regular l'activitat estadística a nivell estatal estableix també el sistema de relacions entre l'Estat i les comunitats autònomes, en particular pel que fa a l'INE amb els OCECAs, a més de crear el Comitè Interterritorial d'Estadística (CITE).

2. **Reial Decret 508/2001, d'11 de maig, pel qual s'aprova l'Estatut de l'Institut Nacional d'Estadística (INE).**

3. **Llei 3/2007, de 22 de març, per a la igualtat efectiva de dones i homes.**

Aquesta norma al seu article 20 estableix els criteris que s'han de seguir en la confecció d'estadístiques i estudis oficials.

Unió Europea

4. **Reglament (CE) Núm. 105/2007** de la Comissió, d'1 de febrer, pel qual es modifiquen els annexos del Reglament (CE) núm. 1059/2003 del Parlament Europeu i del Consell pel qual s'estableix una nomenclatura comú d'unitats territorials d'estadística (NUTS).

Aquesta norma atorga a les illes (Mallorca, Menorca i Eivissa-Formentera) la condició de NUTS.3, qual a l'Estat espanyol equival a la província per als seu territori continental.

6. Relacions institucionals

Les relacions institucionals de l'ibestat venen definides bàsicament per la coordinació amb altres entitats estadístiques del conjunt de l'Estat i les comunitats autònomes, principalment. Pel que fa a les comunitats autònomes, l'òrgan de relació és el Grup Institucional de la GECA, que agrupa als directors dels instituts autonòmics. La relació a l'Estat ve definida pels òrgans de coordinació existents entre l'INE i els instituts autonòmics, bàsicament el Comitè Interterritorial d'Estadística (CITE) i el Fòrum Regional d'Estadística que en depèn. Un capítol especial dins aquest àmbit és el referent als convenis que s'han establert entre les distintes administracions i l'ibestat, bé d'àmbit estatal, principalment l'INE, o també de caràcter autonòmic, per a l'accés a dades o la realització d'alguna operació estadística.

6.1 Grup Institucional d'Estadística de les Comunitats Autònomes

El grup institucional d'estadística de les comunitats autònomes és un òrgan que, com apuntàvem abans, està integrat pels directors dels instituts autonòmics d'estadística o, en el seu cas, per les persones que els representen. Entre les seves funcions principals es troba la coordinació de les activitats que duen a terme aquest instituts o OCECAs, principalment pel que fa a defensa conjunta dels interessos estadístics de les comunitats autònomes davant les distintes administracions de l'Estat. També assumeix tasques tendents a facilitar l'harmonització de processos, mitjançant la creació de grups de treball conjunt amb l'INE. El GI-GECA disposa d'un coordinador que està auxiliat per altres dos membres del GI.

RELACIÓ DE REUNIONS DEL GI-GECA

Reunió del GECA de dia 10 de gener de 2008 (Madrid)

Ordre del dia:

1. Informació sobre les XVI JECAS a celebrar entre els dies 14 i 18 d'octubre a Santander.
2. Aprovació del calendari preliminar i nomenament del Comitè Local i el Comitè Científic de les XVI JECAS.
3. Situació dels treballs de la Ponència sobre la Reforma del Sistema Estadístic Espanyol.
4. Precs i preguntes.

Acords:

1. Aprovació del calendari de les XVI JECAS.
2. Aprovació del calendari preliminar i nomenament del Local i el Comitè Científic de les XVI JECAS.
3. Aprovació del calendari de preparatius de les XVI JECAS.
4. Aprovar que els resums de les ponències sigui d'una pàgina i deixar llibertat als ponents en quant als temes a tractar.
5. Establir, com a primer objectiu, que els treballs de la ponència sobre el sistema estadístic espanyol no quedi paralitzats i, aprovar que els representants de les comunitats autònomes membres de la ponència i l'INE negociïn un document de síntesi, així com els temes a tenir en compte en aquesta negociació que pugui ser sotmès al CITE per la seva aprovació.

Reunió del GECA de dia 16 de gener de 2008 (Madrid)

Ordre del dia:

1. Discussió i, si escau, aprovació del document elaborat pels representants de les comunitats autònomes de la ponència.

Acords:

1. Utilitzar el document *Punts essencials per a la seva discussió en el document de la ponència per a la reforma del Sistema Estadístic Espanyol*
2. Aprovació general del document amb la inclusió d'e tota una sèrie de comentaris aportats per les distintes CCAA.
3. Tornar a elaborar el document incloent-hi les distintes puntualitzacions aportades durant la reunió i revisant la redacció d'alguns punts que han donat lloc a confusions.
4. La celebració de les properes JECAS a Extremadura.

Reunió del GI-GECA de dia 26 de febrer de 2008 (Madrid)

Ordre del dia:

1. Anàlisi del documento *Actuacions per a desenvolupar la cooperació estadística entre l'INE i els òrgans centrals d'estadística de les CCAA* acordat a Carmona (Andalusia) el 12 de febrer de 2008.

Acords:

1. Ratificació mitjançant signatura conjunta entre totes les comunitats autònomes i l'INE del document *Actuacions per desenvolupar la cooperació estadística entre l'INE i els òrgans centrals d'estadística de les comunitats autònomes*, acordat el 12 de febrer de 2008. Aquest document revestirà la forma d'*Acord de Treballs entre les Comunitats Autònomes i l'INE*.
2. Reiterar la voluntat dels presents en la continuació de les tasques de la Ponència per a la Reforma del Sistema Estadístic Espanyol.

Reunió del GI-GECA de dia 20 de maig de 2008 (Palma)

Convocatòria a 10:00 hores a la Sala Maura del Parlament de les Illes Balears

Ordre del dia:

1. Selecció de ponències i tallers a desenvolupar a les JECAS
2. Aprovació del programa preliminar de les JECAS

Convocatòria a les 16:30 hores a la Sala Magna Conselleria d'Economia, Hisenda i Innovació

Ordre del dia:

1. Salutació del nou president de l'INE, Jaume García Villar.
2. Aprovació actes sessions anteriors.
3. Aprovació del Programa de les JECAS-2008.
4. Torn obert de paraules.

Acords:

1. Aprovació de les actes de les sessions extraordinàries del grup institucional de dates 10 de gener de 2008, 16 de gener de 2008 i 26 de febrer de 2008.
2. Aprovació del programa de les JECAS que se celebraran a Santander els dies 15 a 18 d'octubre de 2008.
3. En relació a les ponències presentades per organismes públic que no siguin instituts d'estadística, s'aprova acceptar només les ponències que estiguin incloses en el Pla d'Estadística corresponent.
4. Sol·licitar al Director de l'INE que convoqui al CITE.
5. Tenir una reunió prèvia de directors de comunitats autònomes per parlar de la posada en marxa dels Acords adoptats a Carmona i del problemes sorgits en relació a aquests acords.
6. Crear un subgrup de treball preparatori d'aquesta reunió per definir el protocol d'actuació. Se decideix la composició del grup de treball.

Reunió del GI-GECA de dia 15 de juliol de 2008 (Madrid)

Ordre del dia:

1. Aprovació acta sessió anterior de 26 de febrer i 20 de maig.
2. Proposta de protocol de funcionament dels grups de treball fruit dels acords de Carmona, elaborats per Andalusia, Castella i Lleó i Galícia.
3. Ponència per a l'Informe del Sistema estadístic espanyol.
4. Torn obert de paraules.

Acords:

1. Aprovació de les actes de les sessions ordinàries dels dies 26 de febrer de 2008 i 20 de maig de 2008.
2. Sol·licitar en la reunió del CITE de 16 de juliol la convocatòria del Fòrum Regional d'Estadística per engegar els grups de treball referents a *l'Acord Multilateral de Treball entre l'Institut Nacional d'Estadística i els Òrgans Centrals de les*

Comunitats Autònomes per el desenvolupament de la Cooperació en matèria estadística.

3. Aprovar el Protocol de Funcionament dels Grups de Treball elaborat per les comunitats autònomes d'Andalusia, Castella i Lleó i Galícia.
4. Lliurar en la reunió del CITE de 16 de juliol el Document de Protocol aprovat.
5. Traslladar al President de l'INE, en la reunió del CITE de 16 de juliol, el propòsit de les comunitats autònomes de continuar amb les tasques de la Ponència.

Reunió del GI-GECA de dia 4 de setembre de 2008 (Saragossa)

Ordre del dia:

1. Aprovació acta sessió anterior.
2. Qüestions diverses sobre l'organització de les JECAS de Santander.
3. Document presentat per l'ibestat sobre IMAgine MNP.
4. Torn obert de paraules.

Acords:

1. Aprovació de l'acta de la sessió ordinària de 15 de juliol de 2008.

Reunió del GI-GECA de dia 10 de desembre de 2008 (Barcelona)

Ordre del dia:

1. Aprovació acta sessió anterior.
2. Actuacions sobre el registre d'Afiliats a la Seguretat Social.
3. Informe de la constitució dels grups de treball.
4. Proposta de Galícia de col·laboració per a la realització d'una publicació conjunta.

Acords:

1. S'aprova l'acta de la sessió anterior.
2. S'aprova elaborar un document-petició, signat per totes les comunitats autònomes, en el qual es recullen les peticions de cada una d'elles per augmentar el nivell d'informació que es rep actualment sobre dades d'afiliats i centres de cotització a la Seguretat Social. Aquest document s'eleva al Secretari d'Estat de la Seguretat Social o al Director General de la Tresoreria i sol·licitar una reunió.
3. S'aprova comunicar al President de l'INE les gestions que venen realitzant les comunitats autònomes sobre el paper que ha de jugar l'INE en l'esmentada petició.

Reunió del GI-GECA de dia 20 de març de 2009 (Gran Canària)

Ordre del dia:

1. Aprovació si escau de l'acta de la sessió anterior.
2. Informació sobre la situació dels distints grups de treball
3. Negociacions amb la TGSS
4. Torn obert de Paraules

Acords:

1. Aprovació de les actes de les reunions del GI dels dies 10 de desembre de 2008 i 20 de gener de 2009.
2. Redactar una carta dirigida al Secretari d'Estat de la Seguretat Social per tal, per una banda, d'homogeneïtzar la informació provinent de la TGSS que reben les oficines centrals d'estadística de les comunitats autònomes, i de l'altre, convidar a un representant de la seguretat social a participar en el GI. Així mateix, es va acordar no incloure, al contrari del que havia proposat el representant de l'Ibestat, la publicació de la nova CNAE en el document de petició, però sí tenir-la en compte en el GI.
3. Aprovar, a l'efecte que les informació sobre les activitats dels grups de treball circuli adequadament, encarregar al coordinador que remeti un correu electrònic a tots els directors dels OCECAs a fi de recordar-li el compliment dels acords adquirits; recordar que entre les funcions dels coordinadors figura elaborar les actes dels grups de treball i una vegada aprovades trametre'ls a tots els OCECAs. Per últim, encarregar al coordinador que sol·liciti a l'INE l'obertura d'un espai web per l'intercanvi d'informació.
4. Encarregar a la directora de l'ISTAC l'elaboració d'un inventari de grups de treball el qual es sotmetrà a la consideració de la propera reunió del GI del GECA i es traslladarà a l'INE.

Reunió del GI-GECA de dia 18 de maig de 2009 (Madrid)

Ordre del dia:

1. Aprovació si escau de l'acta de la sessió anterior.
2. Carta al secretari d'Estat de la Seguretat Social.
3. Conveni col·laboració INE-OCECAs MNP
4. Torn obert de paraules.

Acords:

1. Aprovació de l'acta de la sessió anterior.

2. Remetre la carta al Secretari d'Estat de la Seguretat Social en els termes acordats i es procedeix a la seva signatura per tots els presents.
3. Remetre el text de les intervencions sobre el conveni del MNP, entre l'INE i els OCECAs, a la coordinació per a que les difongui entre tots els membres del GI i que s'adjuntin a l'acta de la reunió. Així mateix, des de la coordinació, elaborar un text comú sobre qüestions relatives a l'eina MNP i remetre'l a l'INE a fi de recaptar els aclariments o requeriments sol·licitats.

Reunió del GI-GECA de dia 11 de juny de 2009 (Toledo)

Ordre del dia:

1. Aprovació si escau de l'acta de la sessió anterior.
2. Conveni amb l'INE sobre MNP.
3. Grups de treball (Institucionals del FRE i històrics).

Acords:

1. Remetre els comentaris dels representants de l'Ibestat, de l'Institut d'Estadística d'Andalusia i de l'Eustat a l'INE, sobre el document que figura a l'Annex III de l'acta GI de 18 de maig de 2009 i sol·licitar una pròrroga, tant de la prova de l'eina web, com de la data de la signatura del conveni.
2. Cercar punts d'acord en la redacció dels convenis de MNP, tot respectant les competències de cada comunitat autònoma en matèria estadística, que es puguin defensar front l'INE.
3. Aprovar el calendari d'actuacions per tal que el procés de negociació dels convenis de MNP de la manera més eficient possible.
4. Aprovar la constitució d'una comissió tècnica per tal de posar en comú els problemes que sorgeixin en l'elaboració de l'eina web.
5. Felicitar a la directora de l'ISTAC per la tasca realitzada amb l'informe sobre els grups de treball que estan funcionant entre l'INE i els OCECAs.
6. Encarregar a la directora de l'ISTAC d'un document-proposta, amb les propostes remeses per les diferents OCECAs, de reorganització dels grups de treball.

Reunió del GECA de dia 21 de juliol de 2009 (Madrid)

Ordre del dia:

1. Aprovació si escau de l'acta de la reunió del GI del GECA celebrada el dia 10 de juny de 2009.

2. Presentació de la publicació conjunta efectuada per tots els OCECAs per a la realització de les estadístiques del moviment natural de la població i defuncions segons causa de mort.
3. Situació dels grups de treball : informe que han de trametre els responsables dels grups o els seus directors.
4. Precs i preguntes.

Acords:

1. Aprovació de l'acta de la reunió del GI del GECA de 10 de juny de 2009 amb la inclusió de la intervenció de la directora de l'IAE.
2. Remetre a totes les CCAA una versió final de la publicació conjunta efectuada per tots els OCECAs en l'àmbit demogràfic per que puguin aportar els seus comentaris per escrit i resoldre la publicació a la propera reunió.
3. Encomanar al coordinador la redacció d'un conveni que reculli els punts acordats en el document *Comentari conveni MNP-Aportacions generals el conveni*.

Reunió del GI-GECA de dia 8 d'octubre de 2009 (Barcelona)

Ordre del dia:

1. Aprovació si escau de l'acta de la sessió anterior.
2. Publicació conjunta efectuada per tots els OCECAs en l'àmbit demogràfic.
3. Conveni de col·laboració entre l'INE i els OCECAs per a la realització de les estadístiques de Moviment Natural de la Població i Defuncions segons la causa de la mort: Resposta de l'INE a la proposta de conveni.
4. Grup de treball sobre els registres de la Seguretat Social.
5. Situació dels grups de treball: Informe a emetre pels responsables dels grups o pels seus directors.
6. Document-proposta a presentar per la directora de l'ISTAC sobre grups de treball.
7. Precs i preguntes.

Acords:

1. Aprovació de l'acta de 21 de juliol de 2009 i de les modificacions proposades per la directora de l'ISTAC.
2. Aprovar que a la propera publicació conjunta dels OCECAs en l'àmbit demogràfic, se confeccionin prèviament unes regles metodològiques que serveixin de guia per a la seva elaboració.
3. Aprovar trametre a l'INE tota una sèrie de peticions addicionals en relació al conveni-proposta del MNP, remès per l'INE, a tots els OCECAs.
4. Aprovar la constitució d'un grup de treball de la seguretat social, les bases sobre les que es començarà a fer feina, els components del grup i el seu coordinador.

5. Aprovar la modificació del procediment de treball del Grup de Recollida d'Informació i el repartiment de tasques entre els OCECAs, així com la data de la propera reunió.
6. Redactar una carta dirigida al President de l'INE sol·licitant una reunió per discutir el paper dels OCECAs en les operacions estadístiques dels Censos de 2011 i dels Estudis Demogràfics Longitudinals.

Reunió del GI-GECA de dia 17 de desembre de 2009 (Oviedo)

Ordre del dia:

1. Aprovació si escau de l'acta de la sessió anterior.
2. Grup de treball sobre els registres de la SS, informe coordinador sobre la primera reunió.
3. Situació de la resta de grups de treball.
4. Col·laboració INE baròmetre empresarial i altres operacions pendents.
5. Proposta de col·laboració dels OCECAs.
6. Aprovació del calendari preliminar i nomenament del Comitè Local de les XVII JECAS.
7. Precs i preguntes.

Acords:

1. Aprovació de l'acta de 8 d'octubre de 2009 i de les modificacions proposades per la directora de l'ISTAC sobre els grups de treball i convocar una reunió preparatòria prèvia a la del grup de treball sobre registres de la Seguretat Social.
2. Trametre els tècnics dels OCECAs del grup de treball de Directoris, Marcs d'Enquesta i Llistat de carrers, la necessitat d'emfatitzar les tasques de tipus metodològic i, de manera paral·lela, començar a treballar des del GI en un protocol de cessió del DIRCE.
3. Aprovar, en relació a la tasca d'identificació i anàlisi de les estratègies de potenciació de les enquestes, la relació d'estratègies identificades i continuar amb l'anàlisi de cada una d'elles, així com un protocol d'ampliació de mostra.
4. Aprovació del calendari preliminar i nomenament del Comitè Local de les XVII JECAS.
5. Incloure al Sr. Agustín Cañada de l'Institut d'Estadística de la Comunitat de Madrid en el comitè científic de les XVII JECAS.
6. Celebrar una reunió informativa conjunta de representants d'EUROSTAT amb tots els OCECAs a Andalusia i que els representants dels OCECAs remetin a la representat de l'IAE els temes que els interessaria tractar.

7. Incloure en l'acta els incompliments de l'INE en l'àmbit de la difusió, respecte dels compromisos adoptats a l'Acord Multilateral de Treball entre l'INE i els OCECAs per el desenvolupament de la cooperació en matèria estadística.
8. Agrair a l'Institut Asturià d'Estadística la seva acollida i tracte dispensat.

Reunió del GI-GECA de dia 23 de febrer de 2010 (Madrid)

Ordre del dia:

1. Aprovació de l'acta del esborrany de la reunió de 17 de desembre.
2. Normes de participació dels OCECAs en els censos de 2011.
3. Situació dels grups de treball davant del proper Fòrum Regional d'Estadística.
4. Precs i preguntes.

Acords:

1. Aprovació de l'acta de 17 de desembre de 2009 i de la modificació proposada per la directora de l'Institut de Castella i Lleó.
2. Constituir un grup de treball de participació dels OCECAs en els censos de 2011 format per aquells que ho desitgin; trametre les seves propostes a l'INE i comunicar al President de l'INE la seva disposició per col·laborar i la preocupació per l'estat dels treballs per dur a terme l'esmentada operació estadística.
3. Convocar una reunió del Grup Institucional el dia abans de celebrar el Fòrum Regional d'Estadística per elaborar propostes per tal de millorar el funcionament dels grups de treball i que els coordinadors de cada grup remetin els seus informes a tots els membres d'aquest GI.

Reunió del GECA de dia 23 de febrer de 2010 (Madrid)

Ordre del dia:

1. Anàlisi del document *Actuacions per a desenvolupar la cooperació estadística entre l'INE i els òrgans centrals d'estadística de les CCAA* acordat a Carmona (Sevilla) el 12 de febrer de 2008.

Acords:

1. Ratificar el document mitjançant signatura conjunta de totes les CCAA i l'INE.
2. Revestir la forma del document signat com a *Acord de treball entre l'INE i les CCAA*.
3. Reiterar la voluntat dels presents en la continuació dels treballs de la *Ponència per a la Reforma del Sistema Estadístic Espanyol*.

Reunió del GI-GECA de dia 29 de març de 2010 (Madrid)

Ordre del dia:

1. Aprovació si escau de l'acta de la sessió de dia 23 de febrer.
2. Preparació del Fòrum d'Estadística del dia 30 de març.
3. Precs i preguntes.

Acords:

1. S'aprova l'acta de la sessió anterior.
2. S'aprova demanar a l'INE que estableixi un sistema d'alerta per quan es produeixin novetats a ALFRESCO, això com d'establir un procediment per incorporar suggeriments. També s'apravà perllongar els grups de treball per un any més.

Reunió del GI-GECA de dia 20 de maig de 2010 (Mèrida)

Ordre del dia:

1. Lectura i aprovació, si escau, de l'acta de la sessió anterior.
2. Estudi de l'Avantprojecte de censos demogràfics de 2011.
3. Funcionament dels grups de treball.
4. Precs i preguntes.

Acords:

1. S'aprova l'acta de la sessió anterior.
2. Demanar a l'INE la convocatòria del Grup de treball de censos per tractar el Cens-2011 des d'un caire eminentment tècnic.
3. S'acorda la denominació del dia mundial de l'estadística (Estado de la estadística regional en España).
4. S'aprova el programa de les JECAS.

Reunió del GI-GECA de dia 22 de setembre de 2010 (Madrid)

Ordre del dia:

1. Vist i plau acta sessió 29 de març.
2. Lectura i aprovació, si escau, de l'acta de la sessió anterior.
3. Grup de treball de Registre de la Seguretat Social.
4. Estat de la situació de la resta de grups de treball.

5. JECAS d'Extremadura.
6. Comunicació conjunta pel dia mundial de l'estadística pública.
7. Precs i preguntes.

Acords:

1. Es dona el vist i plau a l'acta de la sessió de 29 de març
2. S'aprova l'acta de la sessió anterior.
3. S'acorda expressar la satisfacció pels treballs del grup i continuar en l'objectiu d'aconseguir: dades residents ocupats fora de la CCAA, informació sobre les altes i baixes dels ocupats de la CA i dades administratives de les CCC ubicades fora de la CA. També es fa constar l'interès dels OCECAs en agilitar la tramitació dels convenis que ho han de permetre. Igualment s'acorda fer una petició conjunta a l'Agència Tributària per accedir a les dades tributàries.
4. S'acorda adreçar una petició conjunta de cessió del DIRCE als OCECAs al president de l'INE.
5. S'acorda en el marc de les JECAS mantenir una reunió amb el president de l'INE el dia 21 d'octubre i del GI-GECA el 22.
6. S'encarrega a l'IEA la redacció i coordinació d'un manifest conjunt per la primera diada internacional de l'estadística pública que es durà a terme el dia 20 d'octubre.

Reunió del GI-GECA de dia 22 d'octubre de 2010 (Càceres)

Ordre del dia:

1. Lectura i aprovació, si escau, de l'acta de la sessió anterior.
2. Carta al president de l'Agència Tributària.
3. Proposta de reorganització dels grups de treball efectuada per l'INE al CITE.
4. Estat de la situació dels grups de treball.
5. Precs i preguntes.

Acords:

1. S'aprova l'acta de la sessió anterior.
2. Remetre una carta signada pels representants dels OCECAs al director de l'Agència Espanyola de l'Administració Tributària (AEAT) en la que s'exposi: la invitació a l'agència d'un grup de treball de tipus tècnic, manifestar-li la necessitat d'informació tributària per determinades operacions estadístiques i indicar el codi de bones pràctiques.
3. Manifestar l'oposició de tots els OCECAs a la creació d'una comissió permanent en el CITE en la qual no estiguin representats tots els OCECAs i indicar la conveniència de dinamitzar alguns grups de treball que, malgrat les reiterades sol·licituds per part d'alguns OCECAs, no són convocats per l'INE.

4. Agrair els serveis prestats com a coordinador del GI el director de l'Institut Càntabre d'Estadística i desitjar sort al nou coordinador.
5. Agrair al Sr. Andrés Arroyo la redacció del comunicat sobre el dia mundial de l'estadística.
6. Felicitar a l'organització de les XVII JECAS la tasca realitzada.

Reunió del GI-GECA de dia 19 de gener de 2011 (Madrid)

Ordre del dia:

1. Lectura i aprovació, si escau, de l'acta de la sessió anterior.
2. Signatura de la carta al president de l'Agència Tributària.
3. Resposta de l'INE a la carta del GECA sobre el DIRCE.
4. Designació, si escau, dels membres dels OCECAs que formaran part dels grups de treball proposats per l'INE.
5. Estat dels diferents acords i protocols pendents de signar entre els OCECAs i els organismes de l'administració central.
6. Torn obert de paraules.

Acords:

1. Remetre la carta dirigida al president de l'AEAT als representants dels OCECAs i establir un termini perquè facin les seves aportacions. Així mateix, s'acorda constituir un possible grup de treball, anticipant-se a la possibilitat que ho manifesti l'AEAT, i se proposa la seva composició.
2. Formalitzar un grup de treball sobre el DIRCE de nivell directiu, tal com suggereix l'INE, i establir la seva composició. Així mateix, s'acorda remetre una carta al president de l'INE comunicant-li la composició i proposant-li que fixi un termini màxim per a la culminació dels treballs.
3. Formalitzar i designar els membres dels OCECAs que hi formaran part, d'un grup de treball de nivell directiu, tal com suggereix l'INE a la seva carta.
4. Remetre una carta signada per tots els OCECAs al president de l'INE manifestant-li la seva preocupació i malestar per l'actitud mostrada referent a la nova operació estadística que pretén realitzar per estimar l'índex de confiança empresarial i, en la qual se'l comini a adoptar els acords presos a la reunió de dia 2 de desembre.

6.2 Comitè Interterritorial d'Estadística CITE

El Comitè Interdepartamental d'Estadística (CITE) és un òrgan que està integrat per representants l'Institut Nacional d'Estadística, els ministeris i els distints instituts d'estadística de les comunitats autònomes (OCECAs). Presideix el CITE el president de l'INE. Les funcions del CITE són de coordinació, cooperació i homogeneïtzació en matèria estadística entre l'Estat i les comunitats autònomes. Entre les seves funcions cal esmentar:

- a) Deliberar sobre les propostes de plans i programes estadístics estatals.
- b) Proposar propostes de convenis, així com fer el seu seguiment.
- c) Emetre informes i opinions.
- d) Promoure l'explotació conjunta de fitxers administratius.
- e) Facilitar els intercanvis pertinents per millorar els directoris, les metodologies, etc.

RELACIÓ DE REUNIONS DEL CITE

Reunió del CITE de dia 4 d'octubre de 2007

Ordre del dia:

1. Lectura i aprovació, si escau, de l'acta de la sessió anterior.
2. Presentació i aprovació, si escau, de la Memòria del CITE 2006.
3. Deliberació i informe sobre l'avantprojecte del Reial Decret pel qual s'aprova el Programa anual 2008 del Pla Estadístic Nacional 2005-2008.
4. Deliberació i informe sobre l'avantprojecte de Reial Decret pel qual s'aprova el Pla Estadístic Nacional 2009-2012.
5. Deliberació i informe sobre l'avantprojecte de Real Decret pel qual s'aprova el Programa anual 2009 del Pla Estadístic Nacional 2009.2012.
6. Informe de les activitats dutes a terme pel Grup de treball d'àrees petites.
7. Situació del Projecte Avanza Padrón.
8. Altres assumptes.

Acords:

1. S'aprova l'acta de la sessió anterior.
2. S'aprova la Memòria del CITE 2006.

Reunió del CITE de dia 16 de juliol de 2008

Ordre del dia:

1. Lectura i aprovació, si escau, de l'acta de la sessió anterior.
2. Presentació i aprovació, si escau, de la Memòria del CITE 2007.
3. Adopció pel Ple del CITE de l'Acord multilateral de treball entre l'Institut Nacional d'Estadística i els òrgans centrals d'estadística de les comunitats autònomes. (Informació sobre el procediment d'aprovació)
4. Altres assumptes.

Acords:

1. S'aprova l'acta de la sessió anterior.
2. S'aprova la Memòria del CITE 2007.

Reunió del CITE de dia 28 de setembre de 2009

Ordre del dia:

1. Lectura i aprovació, si escau, de l'acta de la sessió anterior.
2. Adaptació del Reglament d'organització i funcionament del CITE i de l'Acord de creació del Fòrum d'Estadística Regional pel que fa als representants de l'INE i la seva nova estructura.
3. Presentació i aprovació, si escau, de la Memòria del CITE 2008.
4. Deliberació i informe sobre l'avantprojecte de Reial Decret pel qual s'aprova el Programa anual 2010 del Pla Estadístic Nacional 2009-2012.
5. Presentació, per al coneixement del Comitè, dels documents aprovats en el Fòrum d'Estadística Regional des de la celebració de la darrera sessió del CITE, en particular pel que fa a la constitució de grups de treball.
6. Presentació dels treballs desenvolupats pel Grup de treball de classificació nacional d'ocupacions (CNO).
7. Altres assumptes.

Acords:

1. S'aprova l'acta de la sessió anterior.
2. S'aprova la nova redacció del Reglament d'organització i funcionament del CITE i de l'Acord de creació del Fòrum d'Estadística Regional (FRE) pel que fa als representants de l'INE.
3. S'aprova la constitució dels diferents grups de treball dins el FRE.
4. S'aprova la Memòria del CITE 2008.

Reunió del CITE de dia 4 d'octubre de 2010

Ordre del dia:

1. Lectura i aprovació de l'acta de la sessió anterior.
2. Presentació i aprovació, si escau, de la Memòria del Comitè Interterritorial d'Estadística relatiu a l'any 2009.
3. Deliberació i informe sobre l'Avantprojecte del Reial Decret pel qual s'aprova el Programa anual 2011 del Pla Estadístic Nacional 2009-2012.
4. Informació de l'activitat desenvolupada a l'empara del Fòrum d'Estadística Regional des de la celebració de la darrera sessió plenària.
5. Presentació, per a l'opinió, de la proposta de creació d'una Ponència sobre estadístiques sectorials.
6. Altres assumptes.

Acords:

1. S'aprova la memòria 2009 amb lleugeres modificacions.
2. S'informa favorablement de l'avantprojecte del Reial Decret pel qual s'aprova el Programa anual 2011 del Pla Estadístic Nacional 2009-2012.

6.3 Fòrum d'Estadístiques Regionals

El Fòrum d'Estadístiques Regionals és un òrgan de coordinació entre l'INE i els OCECAs, a diferència del CITE, en ell no hi participen els ministeris. Les seves funcions són de caràcter més tècnic i bàsicament centra les seves activitats en la direcció i seguiment de les tasques que duen a terme els diferents grups de treball que es van constituint a la seva empara.

RELACIÓ DE REUNIONS DEL FRE

Reunió del FRE de 30 de setembre de 2008

Ordre del dia:

1. Aprovació si escau d'un Protocol per a la constitució i funcionament de Grups de Treball participats pels OCECAs i l'INE.
2. Anàlisi del procés de difusió anticipada de determinades operacions estadístiques als OCECAs.

Acords:

1. Desagregar el document *Protocol per a la constitució i funcionament de Grups de Treball participats pels OCECAs i l'INE*, en dos: un document que reculli el Protocol per a la constitució i funcionament de Grups de Treball participats pels OCECAs i l'INE i un altre, que reculli l'*Acord del Fòrum Regional d'Estadística de constitució de grups de treball seguint el protocol per a la constitució i funcionament de Grups de Treball participats pels OCECAs i l'INE*. Així mateix s'acorda aprovar ambdós documents, el primer amb l'abstenció del País Basc i el segon per unanimitat.

Reunió del FRE de 29 de gener de 2009

Ordre del dia:

1. Lectura i aprovació si escau, de l'acta de la sessió anterior.
2. Aprovació, si escau, dels objectius específics dels Grups de Treball creats en el si del Fòrum Regional d'Estadística.
3. Altres assumptes.

Acords:

1. Aprovació de l'acta de la sessió anterior amb les esmenes del representant de Castella i Lleó.
2. Aprovació dels objectius específics i programa de treball de cada un dels grups de treball creats després de l'última sessió del Fòrum (GT d'Inventari d'Operacions Estadístiques, GT de Definicions, Conceptes, Unitats , Variables i Classificacions, GT

de Directoris, Marcs d'Enquesta i Llistat de Carrers, GT de Difusió d'Informació i GT de Recollida d'Informació).

Reunió del FRE de 30 de març de 2010

Ordre del dia:

1. Lectura i aprovació de l'acta de la sessió anterior.
2. Presentació d'informes sobre l'estat de situació dels treballs desenvolupats pels grups de treball creats en el marc de l'Acord Multilateral de treball entre l'INE i els OCECAs per el desenvolupament de la cooperació en matèria estadística.
3. Deliberació sobre el contingut dels informes presentats pels grups de treball i aprovació, si escau, pel seu trasllat al CITE.
4. Deliberació i acord, si escau, de les propostes dels grups de treball sobre les activitats a desenvolupar durant 2010.
5. Altres assumptes.

Acords:

1. Aprovació de l'acta de la sessió anterior.
2. Aprovar la part de l'informe del grup de treball de difusió de la informació relativa a la proposta del Protocol de l'Intercanvi INE-OCECAs de resultats temporalment embargats.
3. Donar continuïtat a l'activitat dels grups de treball durant l'any 2010 per a que culminin els treballs que se'ls havia encomanat i que es varen establir en els documents d'objectius específics i programes de treball.

6.4 Grups de treball

Durant la present legislatura, fruit dels debats que s'han dut a terme a l'entorn del Fòrum Regional d'Estadística s'han constituït una sèrie de grups de treball integrats per representants de l'Institut Nacional d'Estadística i de les comunitats autònomes per tal d'establir unes línies conjuntes d'actuació entre els instituts d'estadística i l'INE. Els grups que s'han establert són els següents:

1. Grup de Treball d'Inventari d'operacions estadístiques

L'Ibestat ha participat d'aquest grup fent una sèrie d'aportacions i col·laborant en la confecció d'un inventari unificat que inclou les activitats de l'INE i dels distints OCECAs que integren el grup. L'objectiu és que aquest projecte es faci extensiu a totes les comunitats autònomes. Hores d'ara ja existeix un prototip d'inventari que inclou a més de les operacions estadístiques de l'Estat, les pròpies de les comunitats autònomes que participen d'aquest grup, incloses les Illes Balears.

2. Grup de Treball de Directoris, marcs d'enquestes i llistats de carrers.

A finals de 2010 també es produí la incorporació de l'Ibestat amb la finalitat de facilitar la confecció del directori d'empreses de les Illes Balears.

3. Grup de Treball de Recollida d'informació.

L'objectiu d'aquest grup de treball és tractar d'establir diferents tècniques per recollir dades, bé mitjançant l'enquestació o l'aprofitament de registre administratiu. Es pretén establir una sèrie de pautes metodològiques que homogeneïtzin els procediments per a la recollida de dades tant a nivell estatal com autonòmic.

Pel que fa a la resta de grups que no hi participa directament l'Ibestat:

- **Grup de Treball de Definicions, conceptes, unitats, variables i classificacions.**
- **Grup de Treball de Difusió d'informació.**

cal assenyalar que s'ha rebut de manera puntual la informació dels debats i treballs i que s'hi han pogut fer aportacions.

6.5 Convenis

Pel que fa als convenis subscrits per l'Ibestat o les entitats anteriors que el vinculen podem fer la següent relació en referència als que d'una o altra manera encara han mantingut la seva vigència durant el període al qual fa referència aquesta memòria:

Convenis anteriors a la constitució de l'Ibestat

- **14 d'octubre de 1994** Acord de col·laboració entre la Conselleria de Sanitat i Seguretat Social i l'Institut Balear d'Estadística per al tractament de les estadístiques en el moviment natural de la població a la Comunitat Autònoma de les Illes Balears. **(Substituït durant la legislatura)**
- **14 de novembre de 1995** Conveni de col·laboració de l'Institut Nacional d'Estadística i la Conselleria de la Funció Pública de la Comunitat Autònoma de les Illes Balears per a la realització de les estadístiques del moviment natural de la població i defuncions segons causa de mort. **(Substituït durant la legislatura)**
- **31 de juliol de 2002** Conveni marc de col·laboració entre la Conselleria d'Economia, Comerç i Indústria (Institut Balear d'Estadística –IBAE-) i el Centre d'Investigació i Tecnologies Turístiques –CITTIB-. **(Tàcitament prorrogat)**
- **17 de març de 2003** Acord marc sobre Cooperació Estadística i Intercanvi d'Informació entre l'Institut Nacional d'Estadística i l'Institut d'Estadística de les Illes Balears – Vicepresidència i Conselleria d'Economia, Comerç i Indústria del Govern de les Illes Balears. **(Continua vigent i és el marc d'altres acords i dels documents anuals d'intercanvi)**
- **15 de febrer de 2007** Conveni de col·laboració entre el Govern de les Illes Balears i La universitat de les Illes Balears **(Extingit – becaris cedits a la DGE i a l'IBAE)**
- **17 de maig de 2007** Conveni de col·laboració entre l'Administració de la Comunitat Autònoma de les Illes Balears i l'Institut Nacional d'Estadística per a la realització de l'Enquesta nacional de salut en l'àmbit territorial de la comunitat autònoma de les Illes Balears. **(Extingit pel seu compliment – també incorporava la Conselleria de Salut i Consum)**
- **2 de juliol de 2007** Conveni de col·laboració entre l'Institut Nacional d'Estadística i la Comunitat Autònoma de les Illes Balears per a la realització de l'estadística de biblioteques 2006, en l'àmbit territorial de la comunitat autònoma de les Illes Balears. **(Extingit el 31 de desembre de 2007)**

Convenis posteriors a la constitució de l'Ibestat

- **26 de març de 2008** Acord multilateral de treball entre l'Institut Nacional d'Estadística i els òrgans centrals d'estadística de les comunitats autònomes, per al desenvolupament de la cooperació en matèria d'estadística. **(Vigent)**
- **20 de maig de 2008** Conveni de col·laboració entre l'Institut d'Estadística de les Illes Balears (Ibestat) i l'Institut Nacional d'Estadística (INE) per donar compliment al Reglament (CE) Núm. 105/2007 de la Comissió d'1 de febrer de 2007, pel que fa a la elaboració i subministrament de la informació estadística a nivell de NUTS.3 en l'àmbit territorial de les Illes Balears. **(Vigent)**
- **14 d'octubre de 2008** Conveni de col·laboració entre l'Institut d'Estadística de les Illes Balears (Ibestat) i la Universitat de les Illes Balears (UIB) per a la realització d'estades de pràctiques de titulats universitaris dins el programa TUO – titulats universitaris a l'ocupació o bé d'estudiants universitaris. **(Executat)**
- **12 de gener de 2009** Conveni de col·laboració entre la Conselleria de Salut i Consum i l'Institut d'Estadística de les Illes Balears (Ibestat), per a la realització de les estadístiques de defuncions segons la causa de mort. **(Vigent)**
- **2 de febrer de 2010** Conveni de col·laboració entre l'Institut d'Estadística de les Illes Balears (Ibestat) i la Fundació Illes Balears per a la Innovació Tecnològica (IBIT) per a l'execució de l'Enquesta Modular d'Hàbits Socials de les Illes Balears 2009. **(Executat)**
- **2 de febrer de 2010** Conveni de col·laboració entre l'Institut d'Estadística de les Illes Balears (Ibestat) i la Universitat de les Illes Balears (UIB) per a la realització d'estades de pràctiques de titulats universitaris dins el programa TUO – titulats universitaris a l'ocupació o bé d'estudiants universitaris. **(Executat)**
- **16 de febrer de 2010** Conveni de col·laboració entre el Govern de les Illes Balears, les Cambres Oficials de Comerç, Indústria i Navegació de Mallorca, Menorca i d'Eivissa i Formentera i l'Ibestat per l'elaboració dels comptes satèl·lit de les emissions atmosfèriques de les Illes Balears. **(Vigent)**
- **8 de març de 2010** Conveni de col·laboració entre l'Institut Nacional d'Estadística i l'Institut d'Estadística de les Illes Balears per dur a terme les estadístiques del moviment natural de la població i defuncions segons causa de mort. **(Vigent)**

- **15 de setembre de 2010** Contracte de Cessió de dades a l'Institut d'Estadística de les Illes Balears (Ibestat) per part de la Cambra Oficial de Comerç, Indústria i Navegació de Mallorca, per a l'elaboració d'estadístiques per a la confecció del Directori d'empreses de les Illes Balears. **(Vigent)**
- **26 de novembre de 2010.** Acord de col·laboració entre el Servei d'Ocupació de les Illes Balears (SOIB) i l'Institut d'Estadística de les Illes Balears (Ibestat) per a la transferència de dades corresponents al SISPE. **(Vigent)**
- **20 de desembre de 2010** Conveni de col·laboració entre l'Institut d'Estadística de les Illes Balears (Ibestat) i la Universitat de les Illes Balears (UIB) per a la realització d'estades de pràctiques de titulats universitaris dins el programa TUE – titulats universitaris a l'ocupació o bé d'estudiants universitaris per a l'any 2011. **(Vigent)**
- **28 de desembre de 2010.** Conveni de col·laboració entre la Tresoreria General de la Seguretat Social, l'Institut Social de la Marina i l'Institut d'Estadística de les Illes Balears en matèria d'estadística. **(Vigent)**
- **10 de març de 2011.** Conveni de col·laboració entre l'Institut d'Estadística de les Illes Balears (Ibestat) i el Consell Econòmic i Social de les Illes Balears (CES) per al subministrament de dades per a la confecció de la memòria anual d'aquesta entitat.

Convenis en fase de tramitació

- Conveni de col·laboració entre l'Institut Nacional de la Seguretat Nacional, l'Institut Social de la Marina i l'Institut d'Estadística de les Illes Balears en matèria d'estadística.
- Conveni de col·laboració entre l'Institut Nacional d'Estadística (INE) i l'Institut d'Estadística de les Illes Balears (Ibestat) per a l'adopció d'un protocol de transmissió de resultats temporalment embargats d'operacions estadístiques.
- Acord marc de col·laboració entre l'Institut d'Estadística de les Illes Balears (Ibestat) i la Conselleria de Turisme i Treball del Govern de les Illes Balears per a la cooperació, l'intercanvi i la gestió conjunta d'informació estadística
- Conveni de col·laboració entre l'Institut Nacional d'Estadística i l'Institut d'Estadística de les Illes Balears per a l'elaboració de l'Enquesta d'ocupació hotelera i el foment de la recollida telemàtica en aquesta enquesta, a l'àmbit territorial de la comunitat autònoma de les Illes Balears.

7 ● Producció estadística

L'àrea de producció i difusió estadística constitueix l'eix central de l'Ibestat, està integrada per dos grans blocs: d'actuació el de producció que s'encarrega de la confecció i explotació de les operacions estadístiques que té assignades l'Institut; i el de difusió, que bàsicament du a terme l'actualització de la pàgina web, així com la confecció de productes estadístics de caràcter recopilatori, a més de la formació estadística, i que es tractarà al capítol següent.

El bloc de producció està integrant per les subàrees de demografia, d'economia i de societat.

7.1 Relació d'activitats estadístiques de l'Ibestat

La producció estadística de l'Ibestat, i abans de l'IBAE, ve caracteritzada per la seva relació amb l'activitat d'altres ens productors. La situació de partida el 2007 ve determinada per l'activitat recol·lectora i difusora que en feia l'IBAE de tota una sèrie de dades estadístiques que es difonien a través dels seus distints productes bàsicament a la pàgina web. Aquests productes eren bàsicament les "Dades Balears on line" (macro anuari estadístic amb sèries històriques) i la "Base de dades municipal" / "Fitxes municipals" que, juntament amb les explotacions demogràfiques, constituïen el gruix de la informació tramesa pel web, i en alguns casos a través d'edicions en CD-ROM. En format paper només existia la publicació de "Les Illes Balears en Xifres" que era un petit compendi anual de les principals dades illenques. Aquesta publicació es feia en quatre idiomes i amb un format reduït que facilitava la seva difusió.

El 2008, amb la constitució de l'Ibestat, es produeix un canvi en la filosofia de l'Institut, es passa de la recol·lecció i difusió de dades estadístiques a la producció de dades a partir de l'optimització d'altres operacions estadístiques dutes a terme per l'INE o altres entitats a partir de fitxers informàtics estadístics (microdades referents a les Illes Balears) o registres administratius. També s'inicien les primeres enquestes pròpies, la definició de metodologies, i la reconversió dels formats de difusió, especialment pel que fa a la nova pàgina web i a l'edició ampliada de "Les Illes Balears en Xifres". Tot això ha portat a la realització de tota una sèrie d'operacions estadístiques noves que abans no es duïen a terme, i que ara es fan amb processos homologats i ordenats a través dels corresponents plans i programes estadístics.

En aquesta relació s'assenyalen les activitats estadístiques que actualment es duen a terme. En color salmó es poden apreciar els anys en que s'ha efectuat l'operació de referència, agrupades per la subàrea de producció.

Subàrea de demografia

Operació Estadística	2007	2008	2009	2010	2011
Explotació del cens de població de 1991					
Explotació del cens de població de 2001					
Explotació del padró d'habitants					
Explotació de l'estadística de migracions					
Explotació població resident en entitats singulars i nuclis					
Explotació de l'enquesta nacional d'immigrants					
Noms i llinatges més freqüents de la població					
Depuració i explotació del Registre de Defuncions					
Depuració i explotació del fitxer de matrimonis					
Depuració i explotació del fitxer de parts					
Noms més freqüents dels nounats					
Taules de mortalitat					
Índex de pressió humana (IPH)					

Subàrea d'economia

Operació Estadística	2007	2008	2009	2010	2011
Compte satèl·lit de turisme a les Illes Balears					
Comptes satèl·lit mediambientals					
Comptabilitat trimestral de la CAIB					
Explotació de l'enquesta industrial d'empreses					
Explotació de l'enquesta industrial anual de productes					
Explotació de l'índex de preus industrials (IPRI)					
Índex de producció industrial (IPI)					
Estadística de visats d'obra					
Estadística de construcció d'edificis (llicències d'obra)					
Explotació de l'índex de comerç al detall					
Enquesta d'ocupació d'allotjaments turístics hotelers					
Enquesta d'ocupació d'allotjaments turístics extrahotelers					
Explotació del trànsit aeri					
Explotació de matriculacions de vehicles					
Explotació del fitxer de comerç exterior					
Explotació de l'estadística sobre activitats en R+D					
Explotació enquesta sobre innovació tecnològica a empreses					
Explotació de l'enquesta sobre l'ús de les TIC a les empreses					
Directoris d'empreses					
Indicador de Confiança Empresarial					
Explotació de l'enquesta anual de serveis					
Explotació de l'indicador d'activitat del sector dels serveis					
Coef. enllaç series treballadors i empreses CNAE-93 a 09					

Subàrea de societat

Operació Estadística	2007	2008	2009	2010	2011
Explotació de l'enquesta de morbiditat hospitalària					
Explotació de l'enquesta de població activa (EPA)					
Anàlisi territorial del mercat de treball					
Explotació de fitxers d'afiliats a la Seguretat Social					
Explotació de l'enquesta de condicions de vida (ECV)					
Enquesta d'ocupació del temps lliure					
Explotació de l'enquesta de pressuposts familiars (EPF)					
Dades electorals					
Explotació del fitxer de pensionistes					
Explotació enquesta equipament i ús de les TIC a les llars					
Sistemes d'indicadors gestió integrada de la zona costanera ²					

² Prova pilot

Enquesta modular d'hàbits socials de les Illes Balears					
Coeficient d'enllaç treballadors CNAE 93 a 09					

Territorials (intersubàrees)

Operació Estadística	2007	2008	2009	2010	2011
Base de dades insulars i municipals					

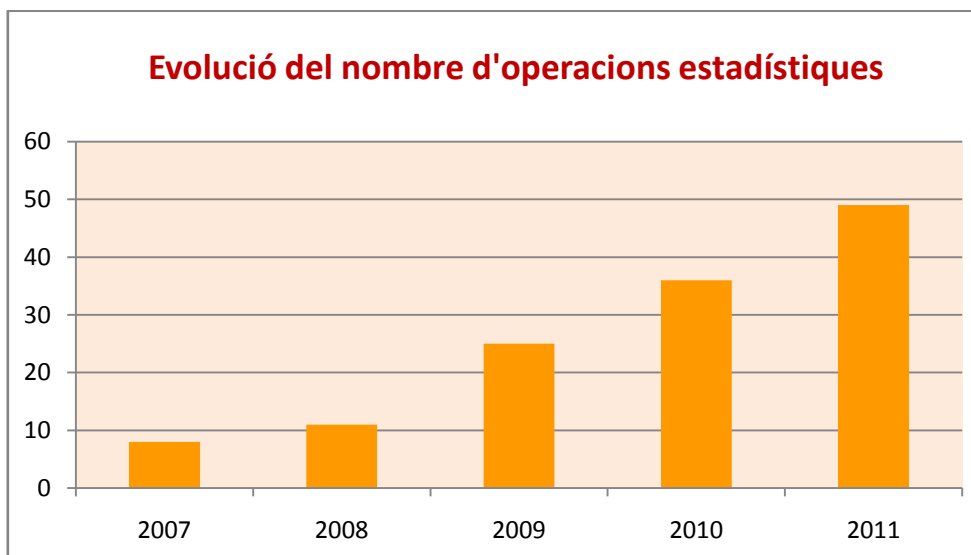

7.2 Enquestes pròpies i altres activitats significatives

Enquesta Modular d'Hàbits Socials de les Illes Balears (EMHS-2010).

Tradicionalment l'Ibestat havia centrat la seva activitat principalment en la recopilació de dades durant l'etapa de l'IBAE, i ja en l'explotació de les microdades aportades per l'INE així com d'altres fonts procedents de registres administratius, des de la seva actual constitució com a Ibestat des de l'any 2008. La realització d'enquestes pròpies era una tasca que requeria un nivell de maduresa tècnica i desplegament de mitjans que no es pogueren plantejar fins a l'exercici de 2009. Prèviament l'Ibestat havia sondejat experiències semblants que havien dut a terme altres instituts autonòmics de dimensions semblants al nostre.

El model inicial que es prengué com a exemple fou el de l'Enquesta Social de Cantàbria. No obstant això, era clar i evident que la realització d'una enquesta pròpia en cap cas podia esdevenir un fet en si mateix, sinó que havia de respondre a una demanda d'informació real de la societat de les Illes Balears i dels poders públics que l'administren, alhora que no havia de suposar cap duplicació pel que fa a les dades ja existents.

El projecte que a principis de 2009 va nàixer com a Enquesta Social de les Illes Balears es transformà en l'actual **Enquesta Modular d'Hàbits Socials de les Illes Balears (EMHS-2010)**. Això fou així per la interacció entre l'Ibestat com a ens impulsor i coordinador de l'enquesta, i una sèrie de conselleries i entitats públiques del Govern que hi participaren per tal d'obtenir una informació propera i detallada, que cap altre instrument estadístic els podia oferir, per tal de planificar i gestionar en millors condicions les competències que tenien assignades.

L'EMHS, d'aquesta manera, passava a estar integrada per tres mòduls autònoms independents, però que alhora permetien obtenir un plus d'informació que els complementava. Aquests blocs es corresponien a la participació en l'enquesta de la Conselleria d'Afers Socials, Promoció i Immigració (Mòdul de condicions de vida i cohesió social), de la Fundació IBIT (Mòdul de disponibilitat i usos de les TIC a les Illes), i a la Conselleria d'Educació i Cultura (Mòdul d'usos lingüístics).

El disseny de l'enquesta és feu directament per l'Àrea de Producció i Difusió Estadística de l'Ibestat, tant pel que fa a la selecció de la mostra com a l'establiment dels qüestionaris, de forma coordinada amb els departaments del Govern que s'havien implicat en l'enquesta. Pel que fa al treball de camp, aquest s'externalitzà mitjançant la contractació d'una empresa. No obstant això, l'Ibestat supervisà la formació dels enquestadors així com la realització de la resta de tasques dutes a terme per l'empresa. Un cop tramesos el fitxers corresponents al treball de camp l'Ibestat procedí a la corresponent explotació de les dades obtingudes, així com a la seva difusió.

Pel que fa a les característiques tècniques de l'EMHS, val a dir que el treball de camp es dugué a terme durant el primer semestre de 2010 amb el sistema d'entrevistes personals CAPI. La data de referència és a 31 de març de 2010. En total s'entrevistaren un total 1.923 llars i a 3.510 persones de 16 anys o més per part d'un equip de 10 enquestadors i la supervisió de 2 inspectors o caps de camp. L'enquesta s'ha dissenyat per poder oferir en la majoria de les seves variables dades a nivell d'illa o d'agrupació de municipis/comarca (NUTS-4).

Pel que fa als objectius de l'enquesta cal agrupar-los segons els mòduls que la integren:

Mòdul social (Presentat el 22 de novembre de 2010)

- Valorar la qualitat dels serveis públics.
- Completar el quadre d'indicadors d'exclusió socials europeus.
- Disposar de dades de les Illes Balears respecte de les corresponents a l'Estat Espanyol i la Unió Europea.
- Accedir a informació a un nivell de desagregació territorial insular o comarcal per a la presa de decisions.

Mòdul de les TIC a les llars (Presentat el 20 de desembre de 2010)

Equipament tecnològic de les llars

- Característiques de l'equipament tecnològic de les llars

Ús de les TIC per part de la població de 16 o més anys

- Ús del telèfon mòbil
- Ús de l'ordinador
- Accés a Internet des de la llar
- Ús d'Internet en els tres últims mesos
- Realització de cursos formatius en programes informàtics i/o Internet

Mòdul d'usos lingüístics (Presentat el 9 de març de 2011)

- Coneixements de la llengua catalana.
- Valoració dels propis coneixements de català.
- Perfil de la població que parla català habitualment.
- Llengua que els enquestats consideren com a pròpia.
- Llengua que els enquestats consideren pròpia de la comunitat autònoma.

Els resultats dels mòduls de l'EMHS foren presentats als mitjans de comunicació amb un gran ressò per part d'aquests, així com pel conjunt de la societat.

Sistema d'indicadors per a la Gestió Integrada de la Zona Costanera (GIZIC) de les Illes Balears

Aquesta operació estadística va néixer fruit del Dictamen número 5/2007 relatiu al sistema d'indicadors per a la Gestió Integrada de la Zona Costanera (GIZIC) que aprovà el Consell Econòmic i Social de les Illes Balears (CES). Aquest Dictamen anava precedit d'un acurat estudi per part d'Amy Diedrich, Joaquim Tintoré, Ferran Navinés, Vicenç Tur i Enrique Tortosa, tots els relacionats bé al propi CES o a l'Institut Mediterrani d'Estudis Avançats (IMEDEA) vinculat al Consell Superior d'Investigacions Científiques i a la Universitat de les Illes Balears.

Aquest sistema consta de 54 indicadors que s'han agrupat en tres categories: A. Governança, B. Socioeconomia i C. Medi ambient. L'objectiu d'aquests indicadors és contribuir a un major coneixement de totes les activitats que incideixen en la zona costanera, així com aportar les informacions precises per a la presa de decisions en aquest àmbit territorial fonamental pel correcte desenvolupament de la nostra economia.

Per a la seva execució es requereix l'assumpció d'aquesta activitat com a operació estadística vinculada a l'Ibestat. La complexitat i l'abast d'aquesta iniciativa posaren de manifest, des del primer moment, la necessitat d'establir un compromís pressupostari i sobretot de recursos humans vinculats en aquesta activitat, que difícilment es podien dur a terme amb els efectius existents a l'Ibestat. Per altre part, també implicaven la participació en el procés dels consells insulars respectius en tant que administració més propera de caràcter general als àmbits objecte d'estudi. En aquest sentit, després de diverses reunions amb els ens insulars s'optà per iniciar l'execució d'aquesta operació per a l'àmbit de l'illa de Menorca, i fer-ho en col·laboració amb l'Observatori Socioambiental (OBSAM) vinculat a l'Institut d'Estudis Menorquins del Consell Insular, per la tasca que aquesta entitat fa de recopilació de dades estadístiques corresponents en aquest àmbit. Per part de l'Ibestat, igualment es procedí al disseny de tasques i a la coordinació i execució de l'operació a partir de la selecció d'aquells indicadors que de manera immediata ja podien començar a ser objecte d'incorporació. L'OCEAN-BIT (integrat per investigadors procedents de l'IMEDEA) contribuí al projecte amb la cessió d'una becària que participà del procés d'execució dels indicadors seleccionats, alhora que mantenia els corresponents vincles amb l'entitat i els tècnics que originàriament havien ideat el sistema.

El projecte es dugué a terme entre 2009 i 2010 i es presentaren els resultats d'una vintena d'indicadors que es consideraren prioritaris. Hores d'ara aquesta operació resta pendent d'establir la seva continuïtat segons els efectius disponibles.

Comptes satèl·lit de les emissions atmosfèriques de les Illes Balears

L'objecte d'aquesta operació estadística ha estat la qualitat de l'aire que es veu afectada pels processos de producció i la vida quotidiana, els quals generen externalitats negatives com són la contaminació d'aigües o contaminació atmosfèrica produïda per diferents substàncies contaminants com són el diòxid de carboni, els òxids de nitrogen, òxids de sofre, amoníac,

compostos hidrogenofluocarbonats, etc, i tenen diferents efectes sobre la atmosfera com per exemple, l'efecte hivernacle, la pluja àcida, el deteriorament de la capa d'ozó i la contaminació fotoquímica.

La comptabilitat satèl·lit de les emissions atmosfèriques de les Illes Balears es basa en l'Inventari d'Emissions a l'Atmosfera de les Illes Balears publicat per la Conselleria de Mobilitat i Medi Ambient i és compatible amb el Marc Input/Output 2004 de les Illes Balears.

Àmbit Territorial i Funcional: L'àmbit territorial és la Comunitat Autònoma de les Illes Balears i es presenta també desagregat per illes. L'àmbit funcional comprendrà les substàncies contaminants corresponents als sectors econòmics principals.

Continguts: Taules de les Emissions Atmosfèriques a les Illes Balears per branques d'activitat econòmica, Sèrie Històrica 1990-2008 i per illes. Taules d'Emissions Equivalents per Temes d'Impacte: acidificació, gasos d'efecte hivernacle i contaminació fotoquímica. Indicadors econòmics i Ambientals.

Estat de l'operació: L'elaboració de l'operació s'ha externalitzat a una empresa (Factor CO2) mitjançant un concurs públic. El termini per a l'entrega dels resultats acaba al juny de 2011. Actualment es té pràcticament tancats els apartats a) i b) dels continguts, així que es preveu poder presentar els resultats al mes de maig.

Control i seguiment: Els control i seguiment es dur a terme mitjançant una Comissió de Seguiment, creada a tal efecte i formada pels representants que designaren la Cambra de Comerç, el Govern de les Illes Balears i l'Ibestat.

Comptes satèl·lit del turisme de les Illes Balears

La importància del sector turístic en l'economia balear justifica la necessitat d'aprofundir en el coneixement dels diferents sectors econòmics que treballen conjuntament per a satisfer el consum dels no residents en el territori econòmic de les Illes Balears. Una primera anàlisi de les connexions existents entre els diferents sectors turístics i, entre aquests sectors i la resta de sectors econòmics de les Balears es realitzà en el marc input-output de les Illes Balears 2004. Malgrat això, el propi "Sistema Europeu de Comptes Nacionals i Regionals" (SEC-95) reconeix que per a algunes necessitats específiques d'informació, allò més indicat és elaborar comptes satèl·lits independents, i assenyala com exemple l'anàlisi del paper del turisme en l'economia.

Àmbit Territorial i Funcional: L'àmbit territorial és la Comunitat Autònoma de les Illes Balears.

Continguts: Taules de demanda turística, taules d'oferta, taules de contrast entre oferta i demanda, estat de l'operació.

L'elaboració de l'operació es dur a terme entre l'Ibestat, la Direcció General d'Economia i la cooperació externa de la Universitat de les Illes Balears. Si bé ja s'han entregat alguns resultats, actualment s'està acabant de revisar la metodologia.

Explotació de l'Enquesta anual de serveis EAS

L'Enquesta Anual de Serveis és una operació estadística de caràcter anual duta a terme per l'Institut Nacional d'Estadística (INE), si bé cal apuntar que les dades proporcionades per l'INE s'han sotmès a un procés de regionalització per tal d'obtenir estimacions a nivell de Comunitat Autònoma atenent al criteri de localització de l'activitat. En aquest sentit, l'explotació de l'Enquesta realitzada per l'INE es centra en el domicili social de l'empresa com a criteri per la desagregació territorial dels resultats, ignorant la localització de l'activitat empresarial. Pel contrari, l'Ibestat, mitjançant el procediment de regionalització esmentat, aconsegueix aproximar els resultats en funció de la localització de l'activitat empresarial, obviant el criteri del domicili social. En tot cas, l'objectiu principal de l'enquesta és l'estudi dels trets estructurals y econòmics de les empreses que componen el sector serveis. D'aquesta manera, es recull informació relativa a diverses característiques de les empreses, com la seva activitat principal, naturalesa jurídica, període d'activitat i nombre de locals, així com de variables relatives a l'estructura de l'ocupació i de dades comptables, com compres i despeses, ingressos, operacions de capital i tributs.

Explotació dels fitxers de la Tresoreria General de la Seguretat Social

Els fitxers de la Tresoreria General de la Seguretat Social (TGSS) constitueixen una valuosa font d'informació, tant pel que fa als resultats que es desprenen de la seva explotació directa com per la seva utilització en el desenvolupament d'altres operacions estadístiques. En aquest sentit, les microdades d'Afiliats i de Comptes de Cotització proporcionades per la TGSS, encara que actualment no se'n publiqui els resultats de la seva explotació, s'utilitzen per a satisfer les peticions d'informació provinents d'organismes especialitzats (OTIB). D'altra banda, ambdues taules constitueixen una font d'informació fonamental per a la construcció anual del Directori d'Empreses de les Illes Balears i per l'elaboració dels coeficients d'enllaç CNAE93-CNAE09.

Indicador de Pressió Humana (IPH)

L'Indicador de Pressió Humana (IPH) desenvolupat per l'Ibestat pretén estimar la càrrega demogràfica que diàriament suporta cada una de les illes que integren l'arxipèlag balear. L'IPH es construeix a partir de les dades de fluxos de passatgers aportades per AENA, Ports de l'Estat i Ports de les Illes Balears, i de les dades de població resident subministrades per l'Institut Nacional d'Estadística i regionalitzades per illes a l'Ibestat. A aquest conjunt de dades s'hi

aplica la metodologia pròpia desenvolupada per tal d'aconseguir la millor aproximació a la càrrega demogràfica real que suporta cada illa.

Coeficients d'enllaç de les series de treballadors i empreses de CNAE-93 a CNAE-09

Degut al canvi en la classificació nacional d'activitats econòmiques que es produí l'any 2009, s'ha donat un trencament amb totes les sèries històriques de mercat de treball existents fins aleshores. Això ha comportat la necessitat d'elaborar una matriu de correspondència entre ambdues classificacions, per tal d'aconseguir fer sèries històriques homogènies comparables. Un exemple d'això, podria ser la sèrie històrica d'afiliats a la Seguretat Social per sector econòmic en la qual s'ha treballat.

Comptabilitat trimestral de la CAIB

Amb aquesta operació estadística es pretén oferir dades trimestrals de l'evolució del PIB autonòmic. Per la seva elaboració es parteix de la dada anual inicialment oferta per l'INE la qual es sotmesa a una sèrie d'estimacions estadístiques que permeten la seva trimestralització.

Enquesta d'ocupació hotelera

En col·laboració amb l'INE es du a terme l'Enquesta d'ocupació hotelera que fins en aquests moments havia dut a terme l'institut estatal. A partir d'ara mitjançant conveni, l'Ibestat assumeix la definició dels sectors i zones turístiques (juntament amb la Conselleria de Turisme i Treball), així com la redefinició de la mostra i la recollida de les dades per tal d'aconseguir donar dades amb un major grau de desagregació territorial, sense que això comporti un augment de la càrrega per a les unitats informants. En aquest sentit, l'Ibestat juntament amb TURISTEC, han desenvolupat un programari que permet la recollida automàtica d'aquesta informació des dels propis establiments hotelers.

7.3 Consultes ateses

Des del 22 de juliol de 2010 s'ha iniciat el registre formal de les consultes ateses per l'Ibestat. Els resultats obtinguts pel període 22/07/10 al 31/12/10, corresponents a un total 162 dies es correspon a un **total de 101 consultes**.

El perfil dels usuaris

Consultes formulades	
Dones	53 (58,42%)
Homes	40 (39,6%)
Desconegut	8 (7,92%)
Total	101

El perfil dels consultants es centra en persones provinents del món acadèmic (treballs de recerca), emprenedors (especialment per a la realització dels plans d'empresa) i ciutadans en general. També es produeix un nombre significatiu de consultes provinents de les institucions públiques.

Temàtica de les consultes

Els temes majoritàriament demandats fan referència a aspectes demogràfics (població de les illes i dels municipis) i econòmics (IPC). Tot i així, també s'observa un interès creixent per aspectes relacionats amb el medi ambient.

Consultes	
Economia	45 (44'55%)
Població	27 (26'73%)
Difusió	19 (18'81%)
Societat	6 (5'94%)
Assumptes generals	4 (3'96%)

Via per la qual s'ha realitzat la consulta

	Consultes
Formulari web	65 (64,36%)
Correu electrònic	14 (13,86%)
Telèfon	22 (21,78%)
Total	101

Territorialització de les consultes

	Consultes
Illes Balears	59 (58'42%)
Mallorca	17 (16'83%)
Menorca	8 (7'92%)
Eivissa	7 (6'93%)
Formentera	1 (1%)
Altres (no territorialitzades)	9 (8'91%)

Temps de resposta de les consultes

	Consultes
5 dies o menys	76,23%
Entre 6 i 10 dies	8,91%
Més de 10 dies	5,94%
Pendents dades no disponibles	8,91%

Millors previstes

- Adaptar el formulari per conèixer millor el perfil dels usuaris.
- Realitzar productes de síntesi amb la informació estadística més sol·licitada.
- Regulació normativa de les sol·licituds d'informació.
- Automatització del procés d'atenció de les consultes.

8. Infraestructures i programaris

L'íbestat durant aquest període ha dut a terme una profunda transformació en els seus instruments informàtics de tractament de la informació. Aquest canvi no tan sols ha vingut determinat per l'adquisició de nous equips amb major capacitat i millors garanties de seguretat per la informació tractada, sinó també per l'adquisició i disseny de tota una sèrie de nous programes informàtics que permeten dur a terme la correcta explotació de les dades, el seu emmagatzemament i la difusió corresponent.

8.1 Creació d'una nova pàgina web interactiva

Les prestacions de la nova pàgina web es detallen al punt **9.1 Difusió** d'aquesta memòria. Des del punt de vista del programari que el sustenta cal remarcar que aquest és fruit de tota una sèrie d'aplicacions que s'han anat combinant per constituir una prestació homogènia.

8.2 Base de dades

D' EVA a SEREST

La primera base de dades que feu servir l'Institut Balear d'Estadística (IBAE) fou l'anomenada EVA que ja en l'anterior legislatura s'inicià la seva substitució per la base de dades SEREST (Sèries estadístiques) que es fonamenta en el sistema ORACLE. SEREST pretenia unir les dades existent a l'antiga base de dades de la Direcció General d'Economia amb les dades d'EVA de l'IBAE. En tot cas la seva concepció estava més en funció de les demandes de subministrament d'informació per a l'elaboració d'informes i estudis que per a l'operació i explotació de gran quantitat de microdades. Aquest fet es correspon més a es tasques de caire recol·lector i difusor de dades que assumia l'IBAE en aquells moments, així com a les demandes d'informació que requeria la Direcció General d'Economia, entitat de la qual depenia l'institut estadístic en aquell moment.

La base de dades SEREST fou modernitzada a principis de legislatura, entre els anys 2007 i 2008, s'encarregaren a l'empresa pública autonòmica BITEL la realització d'una sèrie de millores a la base per tal de modernitzar-la i adaptar les seves funcions a l'explotació estadística. Tot i així, es considerà aquesta base com un instrument més adient per satisfer les necessitats de les unitats estadístiques del Sestib que per òrgan central d'estadística autonòmic. Raó per la qual l'Ibestat davant la necessitat d'operar amb gran quantitat de microdades opta per la creació d'una nova base de dades.

Avui SEREST es fa servir per la Direcció General d'Economia per a l'elaboració de la seva producció estadística i la producció d'estudis i anàlisis econòmics. Per la seva part, l'Ibestat manté oberta l'oferta de disponibilitat per a totes aquelles altres unitats estadístiques del Govern o consells insulars que puguin demandar l'ús d'aquesta infraestructura.

IBEST

IBEST (Illes Balears estadístiques) és la denominació de la nova base de dades de l'Ibestat. IBEST ha estat concebuda des del primer moment com un instrument per treballar amb grans quantitats d'informació. Especialment pensada per la recepció i el tractament de les microdades que aporta l'INE per a l'explotació de les dades corresponents a la nostra comunitat autònoma. A més de les dades aportades per l'INE, IBEST suporta les dades

corresponents a d'altres informacions procedents de fitxers administratius aportats per altres entitats públiques, les dades que generen les pròpies enquestes de l'Ibestat, etc.

Els principals continguts de la base de dades són:

Demografia	Economia	Societat
Censos	Enquesta Industrial Empreses (EIE)	Seguretat Social (Afiliats, comptes, etc.)
Padrons	Enquesta Industrial Productes (EAP)	Enquesta Població Activa (EPA)
Estimació de població	IPRI	SOIB (Contractes i demandes)
Vivenda	IPI	Enquesta Condicions de Vida (ECV)
Marc d'habitatges	GESA -Consums	Enquesta Pressupost Familiar (EPF)
Immigració	COAIB (Visats)	Morbilitats (EMH)
Parts	Ciment (Consum i vendes)	ESCRI
Matrimonis	Obres (Licitacions, certificacions, llicències)	Targeta Sanitària
Nul·litat, separacions i divorcis	Enquesta de Serveis	Discapacitats
Defuncions	AENA (Aeroports)	Dades electorals
Variacions Residencials	Ports (Passatgers i mercaderies)	TIC (Llars i persones)
	Matriculacions	Farmàcia
	MCVL	Instal·lacions esportives
	Perfil Turista	
	Allotjaments	
	Ocupació hotelera	
	Flux Turista	
	Turistes en Fronteres	
	EGATUR	
	Comerç Exterior (CEX)	
	Hipoteques	
	R+D (Administracions, universitats, empreses, etc.)	
	TIC Empreses	
	Consum Energètic	
	Cadastre	

La base de dades IBEST permet treballar a un doble nivell. Per una part disposa d'un entorn de treball que permet la configuració del paràmetres de la informació que s'hi conté, i un altre entorn en el qual s'emmagatzema pròpiament la informació disponible. Aquesta base de dades és la font de la qual s'alimenten totes les operacions estadístiques que du a terme l'Ibestat, tant per la confecció de la informació requerida com per a la seva difusió.

8.3 Utilització del programari SAS

Des de l'any 2008 s'ha incorporat el programari SAS per al tractament de dades. Aquesta és una eina fonamental que permet l'explotació de les dades que disposa l'Ibestat des del moment del seu emmagatzemament en la base de dades IBEST fins a la seva difusió a través de la pàgina web. També permet realitzar tot tipus d'explotacions a la carta, d'acord amb les peticions específiques que es puguin fer. La introducció del programari SAS ha anat acompanyat d'una sèrie d'iniciatives formatives que han permès adaptar els coneixements del personal de l'Ibestat en aquesta eina.

8.4 Incorporació i millora del programari PC-Axis

Per tal de facilitar la difusió de les dades al web de l'Ibestat s'ha incorporat el programari PC-Axis. Aquesta eina permet als usuaris poder manejar la informació oferta i fer els creuaments i seleccions que consideri pertinents d'acord amb les seves necessitats. PC-Axis és un instrument dissenyat pels instituts estadístics dels països escandinaus, el qual és homologat i d'ús generalitzat per la majoria d'instituts d'estadístics. En el nostre cas s'ha intervingut en el seu contingut millorant-ne la programació i incorporant també la llengua catalana entre els idiomes que fa servir, així com la possibilitat de visualitzar mitjançant mapes temàtics fins a nivell de secció. L'ús de PC-Axis pels usuaris és molt senzill i la seva adquisició és gratuïta per a ells a través de la nostra pàgina web.

8.5 Aplicació moviment natural de la població

Les estadístiques demogràfiques de l'Ibestat constitueixen uns dels seus puntals més remarcables. Les explotacions de les dades corresponents a l'MNP (moviment natural de la població) representen una de les tasques que impliquen el maneig d'un dels majors volums de dades emmagatzemades dins la base de dades de l'institut. Disposar d'una eina específica per el tractament d'aquesta informació requereix del desenvolupament d'una sèrie de programes específics que ja han desenvolupats altres comunitats autònomes. En aquest sentit, la comunitat autònoma de Múrcia, a través del seu Centre Regional d'Estadística, havia desenvolupat un programari que cedí a l'Ibestat. Aquest programa ha estat objecte de successives modificacions per adaptar-lo a les demandes de l'explotació estadística balear. Les funcionalitats que presenta aquesta aplicació són:

- Adaptar l'estructura de la base de dades de la comunitat autònoma murciana a la balear.
- Definició de les regles que permetin completar i depurar les dades provinents de l'INE.
- Activar un sistema que permeti l'emissió d'informes pel control de les operacions que suporta.
- Automatització de la informació dels fitxers es retornen depurats a l'INE.
- Establir els valors automatitzats per dur a terme els càlculs de les dades.
- Control de seguretat dels usuaris de l'aplicació.
- Etc.

8.6 Aplicació inventari d'activitats estadístiques

La necessitat de conèixer les activitats estadístiques que duia a terme la comunitat autònoma obligà a fer una sèrie inventaris. Aquests es realitzaren mitjançant una tasca que consistí en la visita a les distintes direccions generals per tal de conèixer els distints registres administratius existents, així com per identificar les activitats estadístiques que com a unitats informants ja es duien a terme a petició de l'INE o dels ministeris corresponents. Per tal de registrar aquestes activitats es feu servir un programari d'ACCES en el qual es feien constar les principals variables identificatives i metodològiques d'aquestes operacions. La primera actuació que es dugué a terme a partir d'aquests paràmetres fou entre els anys 2005 i 2006 en l'anterior legislatura. És però entre el 2008 i 2009 que ja amb un sistema més depurat es realitza el que ja podríem qualificar com un vertader inventari d'activitats estadístiques amb vocació de generar i disposar de dades pròpies de la comunitat. La conclusió d'aquest inventari permeté a l'Ibstat poder disposar dels mecanismes adients per confeccionar les corresponents propostes de Pla d'estadística 2010-2013 i el Programa anual 2010.

No obstant això el programari d'ACCES es demostra totalment insuficient per poder mantenir un inventari permanent i actualitzat que pogués servir com a suport per la convecció dels successius plans i programes estadístics. Per això l'any 2009 s'encarregà a la realització d'un programa informàtic específic per dur a terme els inventaris de manera coordinada amb les unitats estadístiques, i disposar d'una base que a més de servir de base per a la confecció dels ja esmentats Pla i Programa, també donés suport als projectes tècnics de cada operació estadística.

L'aplicació consta d'un qüestionari amb els següents camps:

IDENTIFICACIÓ DE L'ACTIVITAT			
Núm. d'activitat	Denominació	Àrea	Secció temàtica
Òrgan responsable	Departament	Objectius	

CARACTERÍSTIQUES TÈCNIQUES

Població o col·lectiu objecte d'estudi	Principals variables que conté
Tipus d'activitat	Difusió (suport)
Fonts de l'activitat originària	Periodicitat de la difusió
Organismes o unitats estadístiques que hi participen	Períodes disponibles
Convenis de col·laboració	Cost estimatiu de l'activitat
Obligatorietat de prestar col·laboració	Abast del secret estadístic
Forma de recollida de les dades	Relació amb operacions estadístiques estatals
Periodicitat de recollida de les dades	Inclusió dins plans i programes (proposició exercici vinent)
Emmagatzemament de les dades	Nivell de consolidació
Àmbit geogràfic de l'activitat	Observacions
Nivell màxim de desagregació territorial	

La fitxa també inclou un apartat que permet la identificació de la persona que du a terme les tasques principals d'execució de l'esmentada activitat.

D'acord amb el que s'estableix al Pla d'estadística, l'inventari és el suport del projecte tècnic de cada activitat estadística, el qual està constituït a més de per les dades que s'indiquen en ell per un annex metodològic que el complementa i que s'insereix a manera d'espai de text lliure.

La utilització experimental d'aquest programari per part de l'Ibestat i les unitats del Sestib s'ha materialitzat per a la confecció del programa d'estadístic corresponent a 2011.

8.7 Desenvolupament d'un programa de validació de la qualitat dels fitxers PC-Axis

Es tracta de la realització d'un programari que analitza la coherència i consistència dels valors continguts dins les metadades dels fitxers en format PC-Axis. A partir d'una sèrie d'especificacions es visualitzen els errors i inconsistències per poder depurar i modificar les dades i obtenir productes de qualitat.

9. Difusió estadística

L'evolució de l'activitat difusora de l'Ibestat ha estat la següent d'acord amb els anys que s'han dut a terme:

Activitat estadística	2007	2008	2009	2010	2011
Pàgina web estàtica					
Pàgina web interactiva					
Dades balears on line					
Les Illes Balears en xifres					
Daus i Dades III (reedició I i II)					
Web educativa					
Nota premsa actualització dades					
Dia mundial de l'estadística					

9.1 Creació d'una nova pàgina web interactiva

L'antiga pàgina web de l'IBAE. Sens dubte l'aplicació més significativa de les que s'han dut a terme durant tota la legislatura ha estat la nova pàgina web. Inicialment l'Ibestat va heretar l'anterior pàgina de l'IBAE. Aquesta es caracteritzada per oferir informació estàtica, és a dir un menú de taules que prèviament havien estat confeccionades pels distints responsables de les subàrees de demografia, economia i societat. La seva configuració gairebé era manual, per la qual cosa les actualitzacions eren lentes, i en la majoria de casos s'actuava per blocs temàtics que es renovaven anualment.



El nou web de l'Ibestat.

La decisió de crear una nova pàgina web de caràcter dinàmic i interactiu, equiparada amb la de la resta d'instituts estadístics més avantguardistes, ha estat tal vegada una de les determinacions més importants de la legislatura. L'objectiu

era poder disposar de manera ràpida i actualitzada de tota la informació que gestionava l'Ibestat.

Aquest canvi de manera d'operar i difondre les dades requeria però una transformació prèvia dels procediments interns de l'Ibestat per accentuar la capacitat d'explorar dades procedents d'altres organismes (microdades aportades per l'INE, TGSS, INSS, SOIB, etc.) o generades per enquestes pròpies. Aquest canvi ha suposat un esforç molt significatiu que fins i tot comportà la paralització temporal de la vella pàgina web, per poder adaptar tots els procediments als nous objectius. Per a la seva realització s'han hagut de combinar múltiples activitats que afecten tant al disseny gràfic de l'aplicació, com a la creació de tota una sèrie de programes informàtics auxiliars que permeten connectar la base de dades de l'Ibestat amb la pàgina web, la qual cosa permet que a través d'una sèrie de procediments es pugui

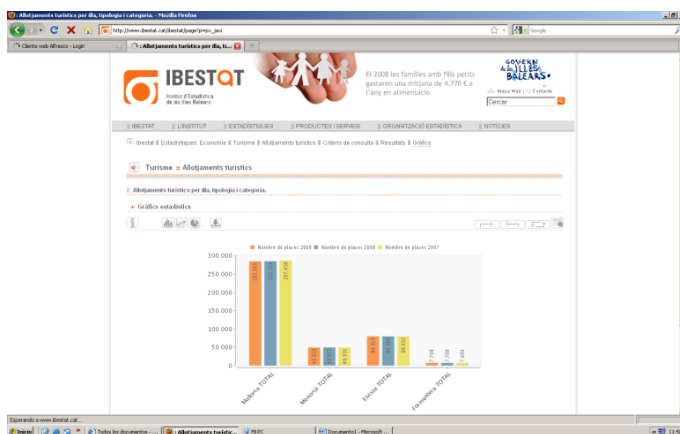

filtrar el seu contingut, a partir de la selecció d'una sèrie de variables, perquè els usuaris puguin disposar d'aquesta informació i autoconfeccionar-se-la d'acord amb les seves necessitats.

Les aplicacions associades al nou web de l'Ibestat permeten tant la generació de taules amb dades específiques, com la confecció de gràfics i mapes temàtics. Els resultats difosos a través d'aquesta pàgina tenen la consideració de sintètics i bàsics, d'acord amb el que s'estableix als articles 25 i 26 de la Llei autonòmica d'estadística.

La web de l'Ibestat ha estat reconeguda com una de les més modernes i funcionals de les que disposen el conjunts d'instituts d'estadística autonòmics. Tot i així, aquest és un projecte que està en constant evolució i que progressivament va experimentat millores en el seu programari de gestió i en els distints continguts que ofereix als usuaris.

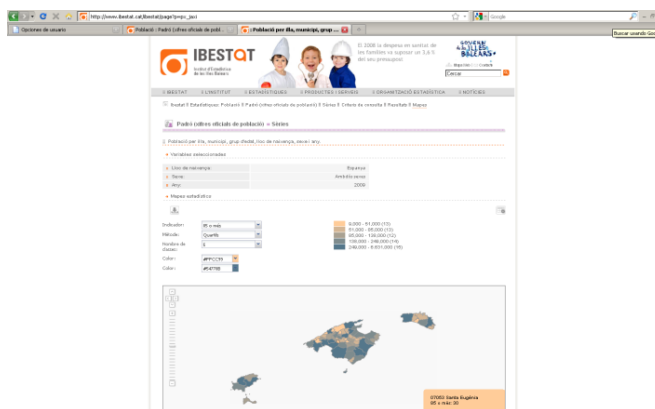

La pàgina web de l'Ibestat compta amb una sèrie d'apartats que li permeten difondre de manera efectiva els seus continguts, així està estructurada de la següent manera:

- **Ibestat**, pàgina principals que a més de servir d'índex de les seves funcions, presenta les darreres novetats estadístiques publicades.
- **L'INSTITUT**, que fa referència a la seva organització i publicació.
- **ESTADÍSTIQUES**, que presenta els distints blocs temàtics (Entorn físic i sostenibilitat, població, economia i societat) les dades estadístiques que es difonen a través del web.
- **PRODUCTES I SERVEIS**, on podreu trobar les publicacions en altres formats, la possibilitat d'accedir a subscripcions d'informació, el portal per fer sol·licituds d'informacions específiques, un apartat de queixes i suggeriments i, finalment, l'accés a l'eina de tractament d'informació PC-Axis perquè se la puguin descarregar els usuaris.
- **ORGANITZACIÓ ESTADÍSTICA**, integrada per la normativa que regula l'activitat estadística a les Illes Balears (pròpia i externa), així com els enllaços amb les altres unitats de les conselleries del Govern i consells insulars, els instituts estadístics de les altres comunitats autònomes, de l'Estat i la Unió Europea, etc.
- **NOTÍCIES**, finalment hi ha un apartat on es publiquen les distintes notes de premsa que genera l'Ibestat.

9.2 Les publicacions en format paper

Les Illes Balears en Xifres

Les Illes Balears en Xifres és una publicació que s'ha significat per fer un compendi global de les principals dades estadístiques de la nostra comunitat autònoma. Durant les dècades dels anys vuitanta i noranta, del passat segle, va tenir com a precedent la publicació anomenada DADES BALEARS, que editava la Direcció General d'Economia.

L'any 2001 pren el relleu en la seva elaboració l'aleshores anomenat Institut Balear d'Estadística (IBAE), fent una publicació multilingüe que tingué una gran difusió. Així neix Les Illes Balears en Xifres, fou reeditada també amb dades de 2003 en format CD-ROM. Les seves edicions de 2005, 2006, 2007 i 2008 adopten el format butxaca i la doble edició català-anglès /castellà-alemany. La darrera edició corresponent a 2008 (la primera d'aquesta legislatura) incorpora novetats prou significatives, com l'ampliació dels seus continguts i la desagregació territorial a nivell insular de totes les dades que ho permetien, a més de la introducció del color en els seus gràfics i taules.



Les edicions de 2009 i 2010 obren una nova etapa completament renovada i ambiciosa que es plasma en el seu format molt més gran. Això ha permès la incorporació d'un major nombre de gràfics, els quals clarifiquen de forma pedagògica l'abast de les dades contingudes als quadres. Per altre part, i això cal remarcar-ho, s'han augmentat de manera significativa els continguts temàtics, duplicant amb escreix els que s'oferien en edicions anteriors. Tot això fa que ens trobem davant una publicació nova, gairebé un petit anuari estadístic de les Illes Balears, on es possible trobar tota casta d'informació bé

desagregada per illes o municipis, o, en tot cas, fent la comparativa amb la resta de l'Estat. La publicació en paper ha estat objecte de distribució entre diferents organismes oficials, entitats educatives, etc. També es podrà accedir en aquesta publicació a través de la pàgina web de l'Institut (www.lbestat.cat) en format PDF.

Daus i dades

Entre els anys 2008 i 2009 es presentà el tercer volum de la col·lecció DAUS I DADES que s'inicià el 2000 en motiu de l'any internacional de les matemàtiques. El seu autor és Javier Cubero, una persona que des de l'Institut Balear d'Estadística, l'actual Ibestat, s'ha destacat com a matemàtic per oferir-nos una visió sempre didàctica del coneixement dels principals elements que defineixen l'estadística com a disciplina.



La col·lecció DAUS I DADES ha anat ampliant-se progressivament, així l'any 2005 amés d'una primera reedició, aparegué el seu segon volum. Amb aquest tercer volum es completa una trilogia que es fonamental en la tasca divulgadora que en fa l'Institut d'Estadística de les Illes Balears d'aquesta matèria entre la població més jove. En el mercat hi ha moltes publicacions que serveixen per aprendre estadística, però aquesta és pràcticament única en el seu estil, ja que l'ús del llenguatge còmic la fa singular, facilitant-ne de manera molt significativa la comprensió d'uns conceptes que rigorosos des del punt de vista matemàtic i estadístic. Tot això s'ha fet pensant en la seva adaptació als plans d'estudis de l'ESO o la seva adequació en la formació permanent d'adults, com a material de suport que

permet plantejar la creació d'incògnites a confirmar, a partir del coneixement dels grans termes estadístics i la corresponent interpretació correcta de les dades.

Aquesta publicació durant aquests anys no tan sols s'ha fet servir en els nostres centres docents d'ensenyança secundària, sinó que també s'ha emprat en altres àmbits com l'universitari amb uns resultats satisfactoris. La seva distribució, encara que bàsicament s'hagi dut a terme a les Illes Balears, en centres docents i biblioteques, també s'ha fet arribar a la resta d'instàncies estadístiques i acadèmiques de les diferents comunitats autònomes i a l'INE. També ha tenguut repercussió en l'àmbit europeu i en aquest sentit se n'han fet ressò l'Agència Europa d'Estadística (Eurostat) i bona part de les universitats i biblioteques de la Unió especialitzades en temes estadístics.

Publicacions conjuntes amb altres comunitats autònomes

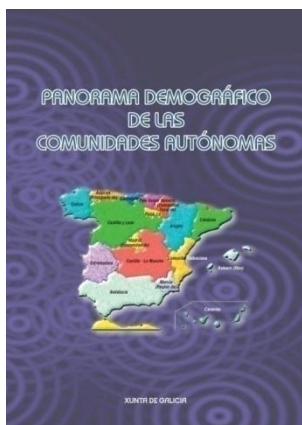

Durant l'exercici de 2009, amb vocació de continuïtat anual, es duqué a terme una primera experiència conjunta de publicació entre les distintes comunitats autònomes de caràcter demogràfic per intentar fer una radiografia de cada un d'aquests territoris. La seva execució anà a càrrec de l'Institut Galleg d'Estadística (IGE), el qual recopilà les dades que li anaven subministrant la resta d'OCECAs. La publicació fa referència a la població, la fecunditat, la totalitat i les migracions i es presenta mitjançant taules, gràfics i mapes que detallen les densitats en l'àmbit municipal.

9.3 Servei de biblioteca

L'Ibestat disposa un servei de biblioteca intern que s'ha anat constituint des dels seus orígens l'any 1985 com a Institut Balear d'Estadística. Les seves fonts bàsicament provenen de la recepció de publicacions en format paper o CD-ROM que generen altres comunitats autònomes, l'Institut Nacional d'Estadística, així com les publicacions amb contingut estadístic dels ministeris i altres entitats socials, econòmiques i financeres, etc. a més de les generades pel propi IBAE / Ibestat, les conselleries del Govern, els consells insulars i els ajuntaments illencs.

Les disponibilitats d'espai de l'institut han fet que s'hagi hagut de seguir una política de selecció respecte dels criteris que s'han de fer servir per la catalogació i conservació de les publicacions rebudes. Si bé en l'anterior legislatura hi havia un acord amb la Universitat de les Illes Balears (UIB) per a la catalogació de les publicacions, aquest servei era costós i no s'avenia a les necessitats d'una entitat que, més que regentar una biblioteca oberta a la ciutadania o als professionals, era més un fons bibliogràfic intern. Per això, avui dia es segueix un sistema de catalogació intern que permet conèixer les publicacions que es disposen i la seva ubicació.

De les publicacions rebudes es destinen a la conservació aquelles que bé fan referència a àmbits globals, al conjunt de la Unió Europea o de l'Estat espanyol, amb desagregació comparativa pels seus territoris autonòmics o les que d'una o altre manera fan referència específica a les Illes Balears. Pel que fa a les publicacions de les comunitats autònomes només es conserven les recopilacions genèriques a manera d'anuari, o aquelles que pel seu contingut poden comportar una novetat o aportació metodològica rellevant. La resta de publicacions es distribueixen entre els personal adscrit a l'Institut d'acord amb les seves funcions. També es disposa de material bibliogràfic de caràcter més tècnic o metodològic que ha estat adquirit per tal de millorar la formació del personal adscrit a l'Ibestat.

Els fons bibliogràfic de l'Ibestat està integrat per més de 3.000 publicacions en format paper, les quals s'agrupen en:

1. Anuaris estadístics de les comunitats autònomes i de l'INE.
2. Memòries de les principals institucions.
3. Butlletins de conjuntura econòmica, laboral, etc.
4. Publicacions de seguiment estadístic i d'anàlisi sectorial (socials, culturals, sanitaris, comercials, etc.)
5. Enquestes específiques.
6. Monografies i similars.

Val a dir, també, que la totalitat de les publicacions de l'Ibestat també formen part dels fons bibliogràfics de la major part les biblioteques de les Illes Balears, des d'on són accessibles al conjunt de la ciutadania. Igualment la resta de les biblioteques dels instituts autonòmics, universitats del nostre àmbit, etc. també disposen de les publicacions de l'institut estadístic balear.

9.4 Campanyes de difusió

Durant la present legislatura les campanyes de difusió s'han centrat bàsicament en la difusió dels productes de l'Ibestat. Tot i que el canvi de denominació d'Institut Balear d'Estadística (IBAE) a Institut d'Estadística de les Illes Balears (Ibestat) hagués pogut requerir una certa promoció, el fet que aquest canvi anés acompanyat d'una transformació profunda tant de l'estructura com dels productes d'aquest provocà que s'ajornés tota promoció del nou ens a l'efectivitat dels seus productes. Per aquest motiu no és fins a principis de 2010 que s'inicien les campanyes específiques de promoció de l'Ibestat a través de la difusió de la seva nova pàgina web interactiva.

Presentació nova pàgina web a la premsa.

La primera actuació fou la corresponent roda de premsa per donar a conèixer el web als mitjans de comunicació. Fou una exposició molt didàctica, ja que el que es pretenia més que donar a conèixer alguna dada específica era que els professionals de la comunicació conegueren les potencialitats de la nova eina.

Aquesta actuació anà precedida d'una jornada formativa adreçada als professionals dels mitjans de comunicació que es dugué a terme en la sala d'ordinadors de la Conselleria d'Economia i Hisenda. La sessió comptà amb una vintena de professionals del periodisme.

Remissió enllaç nou web a tot el personal de l'Administració autonòmica.

La segona actuació tingué un caire més directe i consistí en la tramesa al personal del Govern de les Illes Balears, així com de les seves entitats adscrites (prop de 5.000 destinataris) d'un correu electrònic que amb el lema "Tota la informació estadística de les Illes Balears en un sol clic" aportava l'enllaç per accedir al web. Aquesta actuació fou d'un èxit notable, ja que comportà donar a conèixer en aquestes professionals de l'administració pública el web. Moltes de les entrades que es produeixen al web tenen com origen la tramesa d'aquest correu, i així consta als registres de seguiment.

Jornada formativa sobre el maneig del web de l'Ibestat a la UIB

Seguint amb les jornades formatives es dugué a terme una quarta acció adreçada al món universitari. Així el 20 de maig de 2010 es feu una jornada formativa a la UIB en la que hi participaren més de 100 persones entre estudiants i professors. L'objectiu era donar a conèixer l'enorme cabal d'informació entre un sector potencialment molt important d'usuaris com és el món universitari que es vincula a l'estudi i la recerca.

	<p>Moviment natural de la població, Indicadors demogràfics, Estimacions de població TOTA LA INFORMACIÓ ESTADÍSTICA DE LES ILLES BALEARS EN UN SOL CLIC www.lbestat.cat Jornada formativa sobre l'ús de la pàgina web de l'Ibestat Dijous 20 de maig de 2010, de 12 a 14 hores Aules d'Informàtica de l'Edifici Jovellanos (UIB)</p>
---	---

Campanya web entre col·lectius especialitzats (Primer trimestre 2011)

Un cop superada la fase experimental que comportà la posada en marxa de la nova pàgina web interactiva de l'Ibestat, s'ha volgut donar pas a una nova acció de promoció entre els col·lectius que es considera que poden ser els principals usuaris dels seus continguts. La campanya ha consistit en la tramesa de 3.000 targetes mòbils

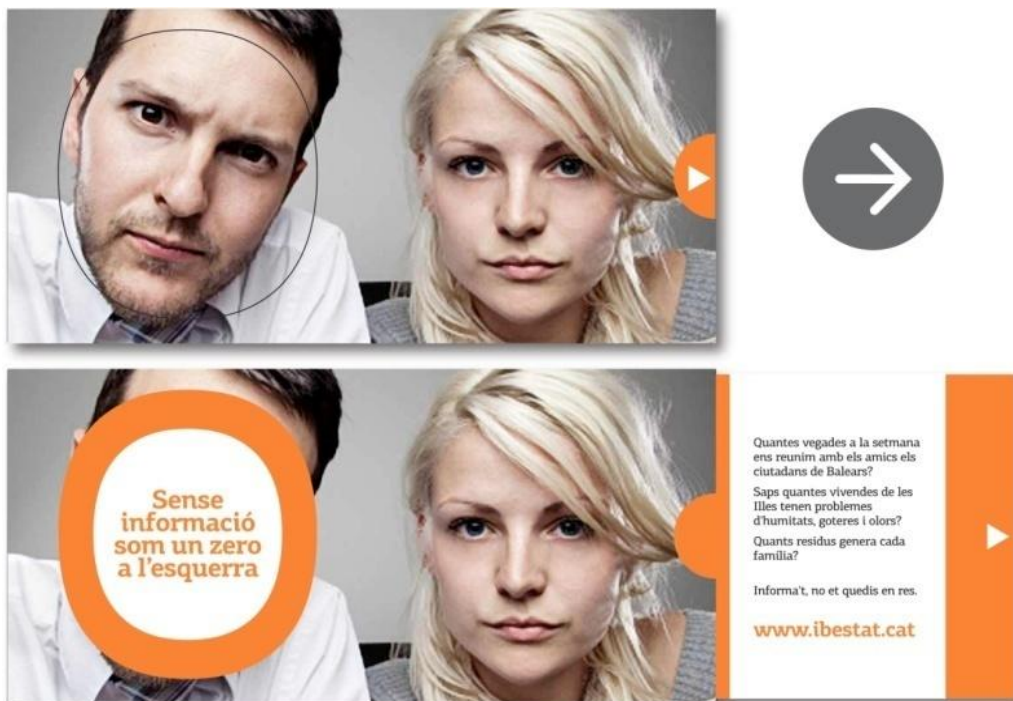

e amb l'slògan **“Sense informació som un zero a l'esquerra”** entre els docents de la Universitat de les Illes Balears i persones vinculades a l'estudi o la gestió de les entitats

socioeconòmiques del país. D'entre aquestes entitats podem esmentar els següents destinataris:

- Parlament de les Illes Balears
- Conselleries del Govern de les Illes Balears
- Consells insulars
- Ajuntaments
- Mitjans de comunicació
- Organitzacions polítiques
- Col·legis professionals
- Cases regionals
- Cambres de Comerç, Indústria i Navegació
- Associacions i federacions empresarials
- Organitzacions sindicals
- Universitat de les Illes Balears
- Centres docents
- Biblioteques
- Organitzacions no governamentals ONGs
- Centres d'atenció i punts d'informació.

A més d'aquesta remesa limitada a una part dels components d'aquesta entitat, i atenent a les reserves que comporta la normativa referent a la protecció de dades, s'ha demanat la col·laboració d'aquestes entitats perquè remetessin mitjançant correu electrònic d'una versió digital animada d'aquest fullet divulgatiu als seus associats.

Igualment, s'ha demanat en aquestes entitat la possibilitat d'establir enllaços des de les seves respectives pàgines web amb les dades de l'Ibestat o l'establiment d'altres iniciatives com la realització de presentacions del web davant dels seus associats de manera directa.

Dia mundial de l'estadística

El dia 20 d'octubre de 2010 es celebrà, per primera vegada, el Dia Mundial de l'Estadística, proclamat per l'Assemblea General de les Nacions Unides. L'objectiu d'aquesta celebració és el de reconèixer la importància de les estadístiques en la conformació de les nostres societats. L'Ibestat, se sumà a aquest celebració habilitant una secció específica en el seu web que inclou els continguts següents:

1. Resum dels informes següents de Nacions Unides:
 - Informe de la Comissió d'Estadística sobre el seu 41è període de sessions, 23 a 26 de febrer de 2010 (E/2010/24, Suplement núm. 4) Consell Econòmic i Social. Comissió d'Estadística. Nacions Unides. Suplement núm.4
 - Informe del Secretari General.
2. Declaració conjunta dels serveis estadístics de les comunitats autònomes d'Espanya.
3. Efemèrides estadístiques destacades de les Illes Balears i Espanya.
4. Extracte del codi de bones pràctiques de les estadístiques europees.

10. Formació

Les línies de formació per al personal estadístic que ha engegat l'Ibestat durant la present legislatura tenen bàsicament cinc fronts d'actuació:

- El primer és fa referència a la col·laboració amb la universitat i s'adreça al conjunt d'aquelles persones que requereixen una formació integral o específica en matèria estadística.
- El segon eix suposa la col·laboració amb la l'Escola Balear d'Administració Pública (EBAP) i pretén fer una introducció genèrica de la disciplina estadística entre els distints empleats públics que s'hi relacionen.
- El tercer eix inclou la participació dels funcionaris de l'Ibestat en l'escola de formació de l'Institut Nacional d'Estadística (INE).
- El quart eix comporta la posada en comú del bagatge que impliquen les actuacions dels distints instituts estadístics de les comunitats autònomes.
- El cinquè eix ve determinat per la formació interna que es pugui originar a partir de l'aplicació del programari i la gestió de l'activitat estadística en general.

10.1 Col·laboració amb el món universitari.

Curs d'Expert Universitari en Estadística Aplicada

Aquest curs es correspon a un títol propi de la Universitat de les Illes Balears (UIB) que es dugué a terme durant l'any acadèmic 2008-2009. L'objectiu de l'íbestat per a l'impulsar i assumir el cost d' fou doble:

- Per una part, aprofundir en la formació del personal que du a terme el desenvolupament de les tasques estadístiques tant de l'Institut, com de les distintes unitats del Sistema Estadístic de les Illes Balears (Sestib).
- Per l'altre, servir de suport per a totes aquelles persones que optessin a una plaça pública de funcionari de les recentment creades especialitats d'estadística dels cossos facultatius tècnic i superior de la Comunitat Autònoma.

Pel que fa al programa aquest incloïa les següents matèries: estructura legal de l'estadística pública; probabilitat; inferència estadística; tècniques de mostreig; anàlisi multivariant de les dades; economia; models econòmics; demografia, etc.

Dirigí el curs la Dra. en Economia Magdalena Cladera Munar, la qual fou assistida per la Sra. Sara Fernández Vázquez, cap de servei de l'íbestat. Les classes foren impartides per professorat provinent de la UIB i personal qualificat de l'íbestat segons la matèria. El nivell d'inscripció assolí el màxim permès de 25 places. La durada fou de 132 hores, les quals després de la superació de les proves pertinents comportaren la generació de la següent titulació:

- Expert Universitari en Estadística Aplicada (13,2 crèdits), per a diplomats i llicenciats universitaris.
- Diploma Universitari en Estadística Aplicada (13,2 crèdits), per a persones amb Batxillerat o Proves d'Accés a la Universitat.
- Diploma en Estadística Aplicada (13.2 crèdits), per a persones sense titulació anterior.

Conferències

El dia 4 de novembre de 2010 es dugué a terme una conferència organitzada conjuntament per l'íbestat i l'IBE (Institut Balear d'Economia) de la Dra. Ada Ferrer, de la Universitat Autònoma de Barcelona (UAB) sobre l'anàlisi econòmic i altres mesures alternatives al PIB.

10.2 Escola Balear d'Administració Pública (EBAP)

Amb l'EBAP s'han dut a terme els següents cursos periòdicament amb contingut estadístics:

- CURS SOBRE FONTS ESTADÍSTIQUES
- CURS D'INTRODUCCIÓ A L'ESTADÍSTICA APLICADA
- CURS SOBRE LA DIFUSIÓ I LA REUTILITZACIÓ D'INFORMACIÓ

10.3 Escola de formació de l'INE i d'altres entitats estatals

El personal de l'Ibestat durant el període de referència ha participat dels següents cursos de l'INE:

- 2008 Curs sobre l'Enquesta Industrial d'Empreses (1 assistent)
- 2010 Estadístiques mediambientals (2 assistents)
(El director de l'Ibestat impartí 2 àrees temàtiques)
- 2010 Classificació nacional d'ocupació (1 assistent)
- 2010 Sistemes de Gestió de Qualitat de l'INE (1 assistent)
- 2010 Sistema estadístiques turístiques (1 assistent)
- 2011 Gestió de la seguretat de la informació (1 assistent)

També s'ha participat de les següents jornades formatives:

- 2009 Curs Banc d'Espanya Tramo –Seats (1 assistent Ibestat)
- 2010 Curs de seguretat llei de protecció de dades (2 assistents)

10.4 Jornades formatives de les comunitats autònomes

Jornades d'estadística de les comunitats autònomes (JECAS)



Pel que fa a la formació estadística corresponent a les comunitats autònomes en el seu conjunt s'ha de dir que aquestes es concentra bàsicament en les anomenades JECAS (**Jornades d'estadística de les comunitats autònomes**) que es duen a terme de manera bianual i en les quals els diferents instituts aporten la seva experiència mitjançant la presentació de ponències que exposen la tasca que estan duent a terme des del punt de vista tècnic i metodològic. També es fa taules rodones i conferències que compten amb la presència de figures rellevants del món estadístic. L'organització de les JECAS es fa de manera rotatòria per part de cada un dels instituts autonòmics. La primera edició que se'n feu fou a Palma l'any 1984, i l'any 2006 la nostra capital tornà a repetir com a amfitriona en la seva XV edició.

Durant el període 2007-2011 l'Ibestat ha participat de les dues JECAS que s'han dut a terme:

XVI Edició, any 2008 a Santander (Cantàbria), en la qual l'Ibestat presentà les següents ponències:

- *Un model de base diària per a l'estudi de l'economia de les Illes Balears* (ponent: Andreu Sansó Rosselló, director de l'Ibestat).
- *Estimació de l'allotjament privat d'ús turístic a partir de la facturació elèctrica de les Illes Balears* (ponents: Patrícia Tous Prieto, Mercedes Villalonga Ruiz i Miquel Quetglas Oliver. Ibestat).

XVII Edició, any 2010 a Càceres (Extremadura), en la qual l'Ibestat ha presentat una ponència juntament amb la delegació de l'ISTAC (Institut d'Estadística de les Illes Canàries) amb el següent títol:

- Implementació de la plataforma PC-Axis per la difusió de les dades estadístiques.

En ambdues jornades hi assistiren tres representants de l'Ibestat.

Institut d'Estadística de Catalunya (IDESCAT)

L'Institut d'Estadística de Catalunya (IDESCAT) organitzà durant els dies 20 i 21 de novembre de 2008 les primeres **Jornades de Llengua i Estadística**, a les quals hi participà un representant de l'Ibestat. A les jornades es debateren tota casta de ponències referents al multilingüisme

aplicat a l'estadística. Es feu especial èmfasi en els distints processos que han normalitzat l'ús de la llengua catalana en l'àmbit estadístic, en particular pel que fa a les qüestions terminològiques, les classificacions i la difusió de dades. També es donaren a conèixer l'experiència d'altres comunitats autònomes amb llengua pròpia com el País Basc i Galícia. Finalment es feu una especial referència a l'ús social que se'n fan dels termes estadístics, amb una especial referència als mitjans de comunicació.

10.5 Altres activitats formatives

La resta d'activitats formatives promogudes per l'Ibestat han estat les següents:

- 2008 Curs intern sobre iniciació al tractament de dades (impartit per Javier Cubero).
- 2008 Curs intern sobre tècniques de mostreig (impartit per Javier Cubero).
- 2008 Curs de SAS, impartit per tècnics de l'empresa, per tal d'habilitar el personal de l'Ibestat en el maneig d'aquest sistema d'explotació de registres estadístics.
- 2009 Jornades de presentació al professorat de matemàtiques d'ensenyament secundari de Mallorca, Menorca i Eivissa-Formentera, realitzada a través de la Conselleria d'Educació i Cultura, per donar-los a conèixer les possibilitats pedagògiques de les publicacions DAUS I DADES I, II i III.
- 2010 Jornada formativa amb periodistes per donar-los a conèixer el funcionament de la nova pàgina web de l'Ibestat.
- 2010 Jornada formativa amb el professorat de la UIB per donar-los a conèixer el funcionament de la nova pàgina web de l'Ibestat.
- 2010 Curs SITIBSA per al personal de l'Ibestat sobre el maneig d'eines informàtiques en la creació de mapes temàtics.

10.6 Concurs escolar d'estadística

(Formació estadística als centres escolars)

El concurs escolar d'estadística és una iniciativa que s'ha recuperat, atès que ja hi va haver una primera experiència que es dugué a terme el curs escolar 2002-2003. La present convocatòria, s'ha efectuat pel curs 2010-2011, i ha estat una actuació conjunta de l'Ibestat i la Direcció General d'Innovació i Formació del Professorat, de la Conselleria d'Educació i Cultura.

L'objectiu d'aquest concurs escolar de treballs estadístics a les Illes Balears, ha estat fomentar entre els escolars el coneixement pràctic de l'estadística en la societat actual, donar a conèixer l'activitat de l'Ibestat, alhora que propiciar l'ús de dades reals i actuals en els centres educatius.

Aquest concurs ha anat adreçat a tot l'alumnat que estudia ESO o batxillerat en qualsevol centre públic, concertat o privat de les Illes Balears. Els treballs, desenvolupats al llarg del curs escolar, han estat realitzats per grups d'entre 3 i 5 alumnes dirigits per un professor. Els continguts dels treballs ha estat lliures tot i abordar una o diverses fases del procés estadístic, des de l'obtenció o la recollida de dades fins a l'elaboració d'inferències i projeccions, si n'és el cas. També s'ha volgut potenciar l'elaboració de taules i gràfics entre els escolars per a la realització d'un treball pràctic d'investigació o un estudi estadístic en què s'apliquin els coneixements apresos a la classe.

Per abordar el treball, entre altres, s'han fet servir les següents possibilitats:

- a. Utilitzar dades extretes de les publicacions impreses de l'Ibestat o de la seva pàgina web (<http://www.lbestat.cat>).
- b. Realitzar un estudi estadístic similar a algun dels publicats per l'Ibestat (o a una de les seves parts), però referit a barriades, municipis o comarques i comparar-ne els resultats.
- c. Realitzar un estudi estadístic diferent dels publicats per l'Ibestat, que sigui original i que versí sobre els seus interessos, el món escolar, la població, el turisme, el medi ambient, etc.

Premis

- Dos primers premis (un per ESO i altre per Batxillerat), consistents en un netbook per a cada membre del grup.
- Un segon premi, consistent en un Ebook per a cada membre del grup.
- Un tercer premi, consistent en una càmera fotogràfica digital per a cada membre del grup.
- El jurat podrà, a més, atorgar un o diversos accèssits, sense premi material, als treballs que considerin d'interès.

A més, tots els treballs premiats, inclosos els accèssits, obtindran un lot de publicacions de l'Ibestat per al centre escolar i diplomes acreditatius per al centre, el professorat i l'alumnat.

10.7 Web educatiu

Amb l'objectiu d'apropar les estadístiques als estudiants de secundària, fomentar l'ús del web de l'Ibestat entre els escolars i oferir un recurs didàctic al professorat, l'Ibestat -amb la col·laboració de la Conselleria d'Educació i Cultura- ha creat el Racó educatiu de l'Ibestat.

Aquest espai, vinculat al web de l'Ibestat, explica, conceptes estadístics, ofereix temes i exercicis agrupats per nivells educatius i per matèries, glossari, informació sobre personatges de l'estadística, enllaços educatius d'estadística, etc.

Racó Educatiu
de l' **IBESTAT**
Institut d'Estadística
de les Illes Balears

Català · Castellano Cerqueu

LA WEB D'EDUCACIÓ D'ESTADÍSTICA A INTERNET

Què és l'ibestat?

L'Institut d'Estadística de les Illes Balears és l'entitat autònoma adscrita a la Conselleria d'Economia i Hisenda encarregada de coordinar la generació de dades oficials corresponents a la comunitat autònoma de les Illes Balears, a més de produir les que li encorran els plans d'estadística.

Per exemple, duu a terme investigacions per contrastar l'eficàcia dels qüestionaris i els mètodes que utilitzen les unitats del Sistema Estadístic de les Illes Balears en l'elaboració de les estadístiques.

Um altre exemple és l'elaboració de l'Enquesta modular d'hàbits socials (EMHS) juntament amb altres conselleries.

És com un vigilant perquè l'estadística pública de les Illes Balears sigui rigorosa i fiable.

Presentació
Sobre l'Estadística
Què és l'ibestat
Què és l'ibestat
Quines dades ofereix el web de l'ibestat
Què és el sistema estadístic de les Illes Balears
Temes i exercicis
Materials Didàctics
Glossari
Personatges d'Estadística
Enllaços Educatius d'Estadística
Contacte
Crèdits i informació legal

Porta'm al teu Web

Compartir
Me gusta 1

11 ● Premis Antoni Monserrat

El **Premi Antoni Monserrat i Moll en reconeixement al mèrit estadístic** ha estat una iniciativa fruit de la voluntat de contribuir a la dinamització de totes aquelles tasques de recerca i divulgació que des de la societat civil, acadèmica, empresarial, institucional o bé personal es duen a terme en el camp de l'estadística i la seva aplicació. D'aquesta manera s'ha volgut instituir un guardó que serveixi com a reconeixement d'aquesta dedicació, alhora que d'estímul per continuar aportant a la nostra societat els beneficis d'uns coneixements que ens han d'ajudar per aprofundir en la realitat de les Illes Balears.

11.1 Gènesi del premi

Aquest premi és una homenatge a la figura d'Antoni Monserrat i Moll (1954-2006), qui al llarg de la seva trajectòria professional va ser autor de nombroses publicacions estadístiques, bàsicament dedicades a la incidència del món laboral en l'evolució de l'economia general. Fou, però, com a director general d'Economia del Govern de les Illes Balears que desplegà la seva gran tasca en pro d'una intensa divulgació de les dades estadístiques referents a la comunitat balear. Llei d'estadística de les Illes Balears, la qual ordena l'actual sistema estadístic autonòmic establint la creació d'unitats estadístiques a les conselleries del Govern i als consells insulars, alhora que institueix l'Institut d'Estadística de les Illes Balears (Ibestat) és tal volta la principal herència que ens ha deixat.



Els premis Antoni Monserrat i Moll en reconeixement al mèrit estadístic són atorgats anualment en un acte que es du a terme durant el mes de novembre. El lliurament del premi en la seva primera edició es feu a la claustra d'aleshores Conselleria d'Economia, Hisenda i Innovació, mentre que la resta d'edició s'ha efectuat al Saló del Senat del Parlament de les Illes Balears. En l'acte hi participen nombrosos convidats que mantenen algun tipus de relació amb el món de l'estadística oficial, així com en l'estudi d'aquesta disciplina.

El jurat que designa la persona o entitat que ha de ser objecte d'aquest reconeixement està integrat per professionals del món de l'estadística de les Illes Balears. La seva composició és la següent:

President: Sr. Andreu Sansó Rosselló (director de l'Ibestat i rector general d'Economia)

Vocals:

- Sr. Joan Pons Ordinas (Delegat de l'INE a les Illes Balears)
- Sr. Ferran Navinés i Badal (Consell Econòmic i Social de les Illes Balears)
- Sr. Joaquín Alegre (Universitat de les Illes Balears)
- Joan Ginard Ferrer (Antic directiu de l'INE, fundador de l'IBAE i primer guardonat amb el premi. S'incorporà en la segona edició)
- Sra. Sara Fernández Vázquez (Cap de servei de l'Ibestat, responsable de producció i difusió estadística)

Secretari: Damià Perelló Femenia (Cap de servei de l'BESTAT, responsable de coordinació i planificació estadística).

11.2 Relació de guardonats i mèrits reconeguts

Primera edició, any 2008

El Jurat va acordar atorgar el **Premi Antoni Monserrat i Moll al mèrit estadístic en la seva edició de 2008 a Joan Ginard i Ferrer** per la seva tasca continuada al servei de l'estadística pública i haver estat el fundador l'any 1984 i primer director de l'Institut d'Estadística de les Illes Balears (IBAE) entre els anys 1985 i 1997.

Igualment, i al tractar-se de la primera edició d'aquest premi, es va considerar pertinent fer una menció especial de les persones que integraren el primer equip que posà en marxa l'Institut Balear d'Estadística a les persones següents:

- Josefa Gràcia Vallès
- Sílvia Carretero Quevedo
- José Carlos Pérez Martínez
- Maria Lluïsa Dubon Pretus

Dades biogràfiques de Joan Ginard



Actuà com a primer director de l'Institut Balear d'Estadística (IBAE), càrrec que ocupà entre 1985 i 1997, any en que es va jubilar. Anteriorment havia desenvolupat importants tasques a la seu central a Madrid del Instituto Nacional de Estadística (INE), on arribà a ocupar el càrrec de subdirector. Ha estat titular d'una càtedra a la Universitat Complutense de Madrid (Escola Universitària d'Estadística) durant 17

anys, així com també professor a Lima (Perú) d'Estadístiques de comerç exterior pels funcionaris del Pacte Andí. Com a director de l'IBAE cal esmentar les següents activitats:

Normes impulsades

- Decret 100/1984 pel qual es creà l'Institut Balear d'Estadística, el qual inicialment formà part de l'estructura orgànica de Presidència. Té com a principal objectiu el col·laborar amb l'INE per tal d'oferir estadístiques desagregades per a les Illes Balears.
- Decret 12/85, atorga a l'IBAE la condició de dipositari del Secret Estadístic.
- Acord per informar sobre les activitats amb contingut estadístic del Govern.

Convenis i altres actuacions en el marc de la cooperació

- Conveni amb l'Ajuntament de Palma per la confecció de taules del Cens de Població 1991 per zones estadístiques.
- Conveni de col·laboració amb l'INE per a la realització de les estadístiques de Moviment Natural de la Població MNP i defuncions segons causes de mort.
- Acord amb la Conselleria de Sanitat i Consum per a l'aplicació d'aquest conveni.
- Conveni de col·laboració amb la Comunitat de Madrid per a temes metodològics.
- Altres col·laboracions
- Col·laboració amb els ajuntaments per unificació de qüestionari per a la confecció dels padrons.
- Col·laboració amb els ajuntaments per a la informatització dels padrons.
- Intensa col·laboració amb els incipients instituts de les altres comunitats autònomes, sobretot per l'establiment de procediments i metodologies comuns.
- Promotor de les JECAS (Jornades d'Estadística de les Comunitats Autònomes), les quals en la seva primera edició es varen fer a Palma.

Informàtica

- Creació de la primera base de dades estadístiques de les Illes Balears: EVA.
- Introduí les publicacions automatitzades a partir de la base de dades.

Difusió

Promogué tota una sèrie de publicacions temàtiques des de l'IBAE de caràcter demogràfic (censos, padrons, moviment natural de la població, etc.), econòmiques i laborals i social, de caràcter territorial i mediambiental. Cal remarca l'edició del Butlletí Estadístic Balear BEB de caire trimestral. Igualment impulsà la creació de la pàgina web de l'IBAE, una de les pioneres en el seu moment (1995), la qual des dels seus inicis ja va comportar un gran nombre de visites.

Durant la seva etapa vinculada a l'INE, a més de la subdirecció, ostentà els següents càrrecs: representant d'Espanya a la OCDE en matèria d'Estadístiques de comerç exterior; representant de l'INE a les negociacions amb la Comunitat Econòmica Europea en matèria d'estadístiques de transports i membre dels grups d'experts de les Nacions Unides en estadístiques de transports, de turisme, de comerç i de nomenclatures estadístiques.

Segona edició, any 2009

El Jurat va acordar **atorgar el Premi Antoni Monserrat i Moll al mèrit estadístic en la seva edició de 2009 a l'Observatori Socioambiental de Menorca (OBSAM)**, entitat vinculada a l'Institut d'Estudis Menorquins, per l'ús i la difusió de les dades estadístiques referents a l'Illa de Menorca, i en especial pel que fa als indicadors referents a la Reserva de la Biosfera.

Els indicadors de l'OBSAM es refereixen a problemes ambientals socialment rellevants i han de comunicar i orientar la interpretació d'una dada de tal manera que puguin ser útils per als

processos de presa de decisions. També volen constituir una bona base de consulta, completa i assequible per a un públic ampli i no necessàriament expert.



A partir de la informació continguda en els múltiples indicadors bàsics i d'altres informacions recollides, l'OBSAM elabora una sèrie d'informes mitjançant indicadors amb un format més sintètic i definit. Cada un d'aquests Sistemes d'Indicadors tenen un objectiu comú, la descripció i valoració de tendències, però alhora presenten unes finalitats diferents condicionades per la naturalesa del propi treball i el públic a qui va dirigit. A continuació s'enumeren els

informes que s'han vingut elaborant o els projectes en els quals s'està treballant ara mateix.

Sistema d'indicadors del Pla Territorial Insular (PTI)

Sistema d'indicadors de caràcter tècnic dirigit a avaluar els canvis esdevinguts a escala territorial, social i econòmica a Menorca arrel de l'aprovació del PTI a l'any 2003. Conveni Consell Insular de Menorca – OBSAM.

Sistema d'indicadors de Biodiversitat

Sistema d'indicadors de caràcter tècnic dissenyat per seguir l'evolució dels principals grups d'organismes, ecosistemes i paisatges de Menorca, així com les pressions que pateixen. Encàrrec del Consell Insular de Menorca a l'OBSAM, a través de l'Agència Menorca Reserva de Biosfera, dins el marc d'un conveni de col·laboració amb la Fundación Biodiversidad.

Indicadors de pressió ambiental a les platges de Menorca, prova pilot (IPAPM'pp 2007)

Projecte de final de carrera de la Llicenciatura de Ciències Ambientals amb l'objectiu de proposar una sèrie d'indicadors vàlids per monitoritzar de forma senzilla les platges de Menorca des d'una perspectiva ambiental. Conveni Universitat Autònoma de Barcelona – OBSAM.

- Memòria del Projecte Final de Carrera [febrer 2008]

Disseny d'un sistema d'indicadors ambientals en camins i diagnosi socioambiental del Camí de Cavalls

Projecte de final de carrera de la Llicenciatura de Ciències Ambiental per investigar possibles indicadors de monitoratge de l'evolució dels aspectes socials i ambientals de l'entorn de camins d'ús principalment turístic i recreatiu. Aplicació de prova sobre el Camí de Cavalls de Menorca. Conveni Universitat Autònoma de Barcelona – OBSAM.

- Memòria del Projecte Final de Carrera: sector sud-oest [febrer 2009]
- Memòria del Projecte Final de Carrera: sector nord-est [febrer 2009]

Tercera edició, any 2010

El Jurat va acordar **atorgar el Premi Antoni Monserrat i Moll al mèrit estadístic en la seva edició de 2010 a Miquel Alenyà i Fuster** en reconeixement per la seva tasca en favor de l'estudi de l'evolució econòmica de les Illes Balears a partir de l'aplicació de les dades estadístiques com a instrument d'anàlisi de la realitat.

D'aquesta manera s'ha volgut reivindicar la tasca que dugué a terme en el marc dels informes anuals de Sa Nostra, sota la seva direcció i en bona part elaboració pròpia, es va anar construint una base de dades destinada a recollir la informació disponible, sistematitzar-la, regularitzar-la, evitar-ne les interrupcions i els talls i homogeneïtzar-la. Aquesta base s'estén des de 1970 a 2000. Conté dades anuals d'àmbit territorial, agregats monetaris expressats en pessetes corrents i constants, i alguns desglossaments per illes. Més concretament, incorpora dades de població de dret i de fet, nombre de turistes per nacionalitats d'origen, estada mitjana general, totals de pernoctacions turístiques, producció i VAB dels serveis d'allotjament turístic, despesa turística complementària i producció turística agregada, ingressos regionals per turisme, 33 quadres del VAB desglossat pels 4 sectors productius i 25 branques d'activitat, 33 quadres de la demanda desglossada per agregats de la comptabilitat regional (demanda interna, demanda externa i producte interior brut), amb indicació de les variacions reals i monetàries dels agregats econòmics, desglossament de la producció i la demanda per illes (1996-2000), renda familiar disponible per components (1996-2000), consum i estalvi (1996-2000), excedent d'explotació i salaris (1996-2000), producte interior brut i renda per habitant. Aquesta base de dades de les principals macro magnituds estadístiques regionals conforma un registre històric d'un inestimable valor i és un dels legats més importants que ens ha deixat l'obra completa dels 33 anys dels Informes, sota la direcció i el treball importantíssim aportat pel mateix Miquel Alenyà, sense la qual aportació, avui en dia no seria possible fer-ne ús.

Igualment es vol reconèixer la seva aportació bibliogràfica amb obres com: *Balears y el coste de su economía* (1978); *Una política econòmica per a les nostres Illes* (1979); *La comptabilitat regional de les Illes Balears* (1982); *Introducció a l'economia de Balears* (1984); *7 realitats socials de les Illes Balears* (1999); *12 realitats socials de les Illes Balears* (2001). Així com la seva participació en d'altres publicacions com *L'economia balear 1970-2010* (2010), coordinat juntament amb Ferran Navinés, a més de les seves aportacions mitjançant articles i comentaris que han estat publicats la premsa i revistes especialitzades.

Dades biogràfiques de Miquel Alenyà

Nascut a Palma l'onze de novembre de 1939. Llicenciat en Ciències Econòmiques per la Universitat de Barcelona (1967). Diplomant en Direcció d'Empreses per l'IESE (Barcelona). Ha estat professor ajudant d'Hisenda Pública de la Facultat de Ciències Econòmiques de la Universitat de Barcelona i és professor de llengua catalana per l'Estudi General Lul·lià de Mallorca.

L'economista va rebre, il·lusionat, el guardó que reconeix el mèrit estadístic de mans del conseller Carles Manera



L'economista Miquel Alenyà, amb Carles Manera i Aina Rado, entre altres assistents.

Miquel Alenyà rep el premi Antoni Monserrat

Text: M. Ramis
Fotos: Jaume Morey

PALMA L'economista mallorquí Miquel Alenyà rebé ahir, de mans del conseller d'Economia i Hisenda, Carles Manera, la tercera edició del premi Antoni Monserrat al mèrit estadístic, en reconeixement a la tasca duta a terme entre els anys 1970 i 2000 en la producció dels informes econòmics anuals de Sa Nostra. La concessió del guardó incideix que aquests informes han estat construït una base de dades destinada a recollir la informació disponible, sistematitzar-la, regularitzar-la i homogeneïtzar-la per evitar les interrupcions, dades que conformen un registre històric "d'inestimable valor" i, l'obra completa del qual és un dels llegats més importants que deixa Alenyà per a l'estudi de l'economia balear.

Miquel Alenyà, membre del Consell editorial de *dBalears* i president de Creu Roja Balears des de 2003, es mostra il·lusionat de rebre el distintiu. En el seu discurs, davant d'unes 50 persones, l'economista va tenir



Poc més de 50 persones van fer costat al guardonat.

Manera recordà que Alenyà, membre del consell editorial de *dBalears*, va ser un dels pioners a escriure economia en català

un record per a totes aquelles persones que, d'una manera o una altra, han estat presents en la seva trajectòria professional. Sobre l'actual situació econòmica, Alenyà indicà que si bé la recuperació "és un fet" als Estats Units i a Alemanya, encara existeixen alguns entrebancs com són la guerra de divises o la desconfiança dels mercats.

A l'acte, que tingué lloc al Parlament, assistiren la presidenta de la Cambra, Aina Rado, el director de l'Ibestat, Andreu Sansó, i el conseller Manera, durant el qual digueren unes paraules. Tots coincidiren a destacar la tasca d'Alenyà i el titular d'Economia subratllà que fou un dels primers "a escriure economia en català".

La seva activitat professional la inicià a partir de l'any 1968 a Palma com a professor d'economia de l'Escola de Turisme de les Balears i de l'Escola de Turisme de la Mediterrània, i va començar a publicar articles d'economia al butlletí de la Cambra. Al llarg d'aquests 33 anys Miquel Alenyà ha liderat com a col·laborador de redacció de *l'Informe Econòmic i Social de les Illes Balears (fins 1973)*, *Evolució econòmica de les Balears (a partir de 1974-1997)*, posteriorment coordinador executiu (1975-1984) i, finalment, director (1989-2001) de la publicació anual *Evolució econòmica de les Balears*, que a partir de 1998 reprèn el nom d' *Informe Econòmic i Social de les Illes Balears*, de Caixa de Balears "Sa Nostra".

En el moment del lliurament del premi Miquel Alenyà exercia els següents càrrecs i col·laboracions: president de Creu Roja de les Illes Balears (des del 2003); vocal de la Comissió Nacional d'Inversions de Creu Roja Espanyola (des del 2005); vocal del Consell d'Administració dels Hospitals de Creu Roja Espanyola (des del 2005); conseller del Consell

Econòmic i Social de les Illes Balears (CES) en representació del Govern de les Illes Balears (des del 2001); col·laborador de la Memòria del CES sobre l'economia, el treball i la societat de les Illes Balears i acadèmic numerari de la Reial Acadèmia de Belles Arts de les Balears (des del 2005).

Igualment ha estat: subdirector general de Caixa de Balears "Sa Nostra" (2000-2004); director-gerent de la Fundació Sa Nostra (2001-2004); director de l'Obra Social i Cultural i Director de Recursos Humans de Sa Nostra (1998-2000); cap del Servei d'Estudis Socials i Econòmics de Sa Nostra (1989-2001); cap d'Anàlisi de Gestió de Sa Nostra (1989-2000); president del Cercle d'Economia de Mallorca (1984-85); president de la Reial Acadèmia de Belles Arts de les Illes Balears (2007-2009); president de l'Obra Cultural Balear (1987-1989); vocal del Consell d'Administració de GESA (1982-1996); vocal del Consell d'Administració de Lignitos SA (1986-1996); vocal del Consell d'Administració d'EMAYA (1988-92); vocal del Consell Assessor de l'Institut Balear d'Economia, de la Conselleria d'Economia i Hisenda del Govern (1989-2001); director regional del Banc Industrial de Catalunya i assessor i impulsor del Cercle d'Estudis Econòmics de les Illes. També ha estat guardonat amb el **Premi Ramon Llull** en reconeixement pels seus mèrits en el camp de l'anàlisi econòmica, atorgat pel Govern de les Illes Balears.

Miquel Alenyà també destaca, per la seva gran formació humanista, per les seves aportacions al camp de la cultura, on es poden destacar com a crític d'art, les anàlisis biogràfiques de Ricard Anckermann (1991), Joan Bauza (1992), Llorenç Cerdà (1993), Joan Fuster (1995), i Pere Quetglas –Xam- (1995), i la publicació del treball *La pintura moderna a Mallorca: 1830-1970* (1993). A part és col·laborador de la *Gran Enciclopèdia de Mallorca* i fa part del consell de redacció de la *Gran Enciclopèdia de la Pintura i Escultura a les Balears*.

12. Administració interna

Gestió econòmica i financera

L'administració de l'Ibestat ve determinada per la seva constitució com a entitat autònoma l'any 2008 i la consegüent assumpció de la major part de les funcions administratives que abans es realitzaven des dels serveis centrals de la Conselleria d'Economia i Hisenda.

12.1 Creació dels serveis generals de l'Ibestat

La posada en marxa de l'Ibestat a partir de dia 1 de gener de 2008, implicà la seva constitució com a entitat autònoma adscrita a la Conselleria d'Aleshores Conselleria d'Economia, Hisenda i Innovació, fruit de l'aplicació del que es preveia a la Llei 3/2002, d'estadística i al Decret 127/2007, d'organització i funcionament de l'Institut.

Serveis autònoms: gestió econòmica i financera

Per a l'exercici de 2008, els pressuposts autonòmics ja contempen de manera plenament efectiva la secció 77 corresponent a l'Institut d'Estadística de les Illes Balears (Ibestat). Això comporta la creació d'un sistema propi d'Unitat de Gestió Econòmica i de serveis de contractació desvinculats dels de la Conselleria d'Economia i Hisenda.

Aquesta separació, però, no es pogué dur a terme de manera immediata, ja que no es dotà a l'Ibestat de personal per dur a terme aquestes funcions, el que suposà que durant un període transitori es continuessin prestant els serveis d'UGE i de Contractació des de la Conselleria.

La resolució d'aquesta situació comportà la requalificació d'una plaça de cap de secció (inicialment vinculada a producció estadística) perquè es fes càrrec d'aquestes funcions dins l'Ibestat. Es tractava d'una plaça no coberta, per trobar-se la seva titular en serveis especials, la qual cosa ha implicat la interinitat de la funcionària que ha assumit aquestes funcions. Superat un complex període de formació referent a la gestió i execució pressupostària i la contractació, a finals d'any 2008 els Serveis Generals de l'Ibestat ja havien assolit el seu funcionament amb una certa autonomia. No obstant això, no cal negar la feblesa que comporta la interinitat d'aquesta solució, fet que posa en perill la continuïtat o gestió autònoma dels serveis generals de l'Ibestat.

Serveis compartits amb la Conselleria d'Economia i Hisenda

Per altre part, i ateses les reduïdes dimensions de l'Ibestat, no tenia sentit plantejar dotar aquesta entitat autònoma amb uns serveis propis per a la gestió tant del personal com pel que fa a les qüestions d'assessoria jurídica, d'assessoria lingüística o dels serveis dels ordenances. Totes aquestes funcions continuen prestant-se des de la Conselleria d'Economia i Hisenda, a la qual està adscrit l'Ibestat.

12.2 Pressupost estadístics (De l'IBAE a l'Ibestat)

Els pressuposts de l'Institut d'Estadística de les Illes Balears corresponen a la Secció 77 del pressupost de la Comunitat Autònoma, la qual cosa fa que a efectes pràctics la seva formació i execució sigui la mateixa que la que es podria donar en qualsevol altre conselleria del Govern. Els preceptes del Decret 128/2007, de 5 d'octubre, d'organització i funcionament de l'Ibestat, tot i disposar una regulació específica per les finances de l'Institut, s'ha de dir que aquestes queden subsumides pel procediment general que regula l'aprovació i execució dels distints pressuposts autonòmics. Abans de la constitució de l'Ibestat com a entitat autònoma els pressuposts de l'Ibestat estaven vinculats a la conselleria competent en matèria estadística (Seccions pressupostàries 14, 16 i 21, segons el moment polític). El pressupost de l'Ibestat, bàsicament es concentra en tres capítols: I. Personal, II. Despesa corrent. i VI Inversions.

Capítol I de personal. Sustenta el funcionariat adscrit a l'Ibestat. Val a dir que aquesta partida pressupostària no dona cobertura a tot el personal que presta els seus serveis a l'Ibestat, ja que els llocs base no vinculats a l'especialitat d'estadística, corresponen tots a la plantilla de la Conselleria d'Economia i Hisenda, i estan assignats a la Direcció General d'Economia, la qual els cedeix a l'Ibestat. Aquesta situació no fa més que mantenir la vinculació d'uns llocs de feina que abans de la constitució de l'Ibestat com a entitat autònoma ja prestaven els seus serveis al Departament d'Estadística de la Direcció General d'Economia, més conegut com a Institut Balear d'Estadística (IBAE). Val a dir que durant els anys 2005 a 2007 les despeses de personal referent als funcionaris assignats a tasques estadístiques es computaren conjuntament amb els de la resta de la Direcció General d'Economia.

Capítol II de despesa corrent. Aquest és un capítol que presenta també unes característiques especials, ja que encara que hi ha precedents de la seva existència durant l'etapa de l'IBAE, és amb la constitució de l'Ibestat que totes les despeses vinculades a la despesa corrent de l'entitat són assumides per aquest capítol del pressupost propi. En aquest sentit, només hi ha una excepció, i aquesta és la que ve determinada pel pagament del lloguer de la seu de l'Ibestat, al carrer de Sant Sebastià, núm. 1, primer pis, que continua essent assumida per la Conselleria d'Economia i Hisenda.

Capítol VI de inversions. Aquest és el capítol que permet dur a terme les corresponents inversions a l'Ibestat. Els trets que han caracteritzat l'execució d'aquest capítol posen el seu accent en la creació del nou institut estadístic autonòmic. Això és la inversió en la imatge corporativa de l'entitat; en l'adquisició i adaptació de programari pel tractament de dades estadístiques; l'adquisició de material informàtic, la difusió de les dades estadístiques (nova pàgina web i publicacions); i la promoció dels productes estadístics que elabora l'Ibestat per garantir-ne el seu accés per part de la ciutadania. Una menció especial mereix l'apartat de formació, tan del nou personal de l'Ibestat com d'altres col·lectius que puguin estar interessants en l'adquisició de coneixements estadístics. Finalment han format part d'aquest

capítol la contractació de tota una sèrie de serveis externs que han estat fonamentals per poder dur a terme l'exploració i l'execució de tota una sèrie d'operacions estadístiques, sense les quals l'Ibestat no hauria pogut dur a terme bona part de l'activitat que li encomana el vigent Pla d'Estadística de les Illes Balears.

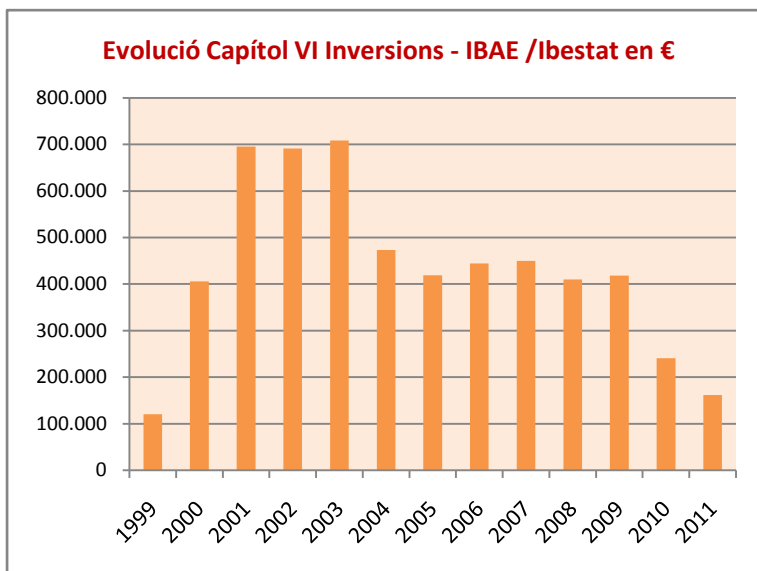

Els pressuposts assignats a l'Ibestat o al que en el seu moment fou l'IBAE, com a òrgan central d'estadística de la Comunitat Autònoma, ha evolucionat de manera significativa al llarg dels darrers deu anys. Això és degut als canvis de tecnologies que han fet es passés del paper com a principal element de difusió de les dades estadístiques a l'ús, gairebé exclusiu,

d'internet com a suport per la difusió de la producció de l'Ibestat. Certament, tampoc es poden obviar altres elements com els que ha comportat la crisi econòmica actual que ha suposat una limitació pressupostària generalitzada en totes les administracions públiques.

EVOLUCIÓ PRESSUPOSTS IBAE (1999 a 2007) / Ibestat (2008 a 2011)

	Capítol 1.	Capítol 2.	Capítol 6.	Variació Capítol VI	Capítol 7.	TOTAL	Variació any anterior
1999	448.629	12.415	120.202			581.245	
2000	578.177	13.222	405.683	238%	15.194	1.012.279	74%
2001	572.856	9.544	695.755	72%		1.278.156	26%
2002	618.999		691.164	-1%		1.310.163	3%
2003	621.037	6.000	708.443	2%		1.335.479	2%
2004	434.158	6.000	473.311	-33%		913.469	-32%
2005			419.049	-11%		419.049	
2006			444.149	6%		444.149	
2007			450.000	1%		450.000	
2008	478.183	15.000	410.000	-9%		903.183	
2009	636.048	45.000	418.220	2%		1.099.268	22%
2010	647.616	25.960	241.000	-42%		914.576	-17%
2011*	577.118	24.667	161.503	-33%		763.288	-17%

(*) Els pressupost de 2011 respon a la pròrroga de l'exercici anterior. No obstant això, les xifres que es presenten estan minorades d'acord amb el bloqueig pressupostari que ha determinat el Govern en referència a les quantitats realment disponibles.

En els exercicis pressupostaris de 2005 a 2007, els capítols 1 i 2 estaven integrats a la Direcció General d'Economia, per la qual cosa no hi figuren.

Liquidació pressupostària

Pel que a la liquidació dels pressupost de l'ibestat s'han aconseguit uns nivells alts d'execució, d'acord amb la informació que seguidament s'assenyala:

Pressuposts liquidats – Nivell d'execució (%)

	Capítol 1.	Capítol 2.	Capítol 4.	Capítol 6.	TOTAL
	Personal	Despeses corrents	Transf. corrents	Inversions reals	
2008	88'31	93'24	-	98'52	92'81
2009	97'40	65'91	99'99	96'43	95'86
2010*	94'25	81'77	-	97'56	94'76

(*) Liquidació provisional

Dades pressupostàries comparatives dels instituts autonòmics d'estadística (OCECAs)

A títol d'exemple i per a l'exercici 2010 (any tipus), les dades del pressuposts són les següents:

2010	Capítol 1.	Capítol 2.	Capítol 4.	Capítol 6.	Capítol 7.	Capítol 8.	TOTAL
	Personal	Despeses corrents	Transferèn. corrents	Inversions reals	Transferèn. de capital	Actius financers	
Andalusia	4.078.561	1.702.004	490.136	6.508.636			12.779.337
Aragó	790.616	198.421	36.400	145.989	667.500		1.838.926
Astúries	316.560	286.451	99.177	1.902.000	98.000	11.000	2.713.188
Cantàbria	942.390	672.000	105.500	55.000			1.774.890
Castella-Lleó	645.882	33.564	172.105	1.425.464			2.277.015
Castella-LaMan.	878.280	496.740	232.960	447.050		10.000	2.065.030
Catalunya	6.475.716	1.990.702	6	1.730.000		30.000	10.226.424
Com.Valenciana	2.490.130	480.250	104.000	19.500			3.093.880
Extremadura	203.309	64.119		266.250			533.678
Galícia	3.044.752	381.323	25.000	1.228.460			4.679.535
Illes Balears	647.616	25.960		241.000			914.576
Illes Canàries	1.688.211	327.626	205.000	1.301.005		12.021	3.533.863
Madrid	2.402.560	123.796		2.663.750			5.190.106
Múrcia	946.968	159.522	57.588	225.000			1.389.078
Navarra	677.503	738.048	30	11.922			1.427.503
País Basc	8.357.326	4.707.438	43.246	1.110.889		20.101	14.239.000
Rioja (la)	394.104	112.100	11.000	6.200			523.404

**Rati pressupostari per habitant comparatiu
dels instituts autonòmics d'estadística (OCECAs)**

2010 com a any tipus

OCECA-2010	Habitants	Pressupost en €	€ per habitante
Andalusia	8.370.975	12.779.337	1.53
Aragó	1.347.095	1.838.926	1.37
Astúries	1.084.341	2.713.188	2.50
Cantàbria	592.250	1.774.890	3.00
Castella-Lleó	2.559.515	2.277.015	0.89
Castella-La Manxa	2.098.373	2.065.030	0.98
Catalunya	7.512.381	10.226.424	1.36
Com. Valenciana	5.111.706	3.093.880	0.61
Extremadura	1.107.220	533.678	0.48
Galícia	2.797.653	4.679.535	1.67
Illes Balears	1.106.049	914.576	0.83
Illes Canàries	2.118.519	3.533.863	1.67
Madrid	6.458.684	5.190.106	0.80
Múrcia	1.461.979	1.389.078	0.95
Navarra	636.924	1.427.503	2.24
País Basc	2.178.339	14.239.000	6.54
Rioja (la)	322.415	523.404	1.62
OCECAs*	46.864.418	69.199.433	1.48
Espanya /INE	47.021.031	217.597.860	4.63

(*) No inclou Ceuta i Melilla.