

Encuesta de Ocupación Hotelera (EOH)

Datos noviembre de 2013 (datos provisionales)

Fecha de actualización 23/12/2013

Tabla 1. Demanda hotelera en las Illes Balears y en España, por lugar de residencia del viajero (noviembre 2013)

	Total viajeros entrantes		Peso viajeros	Total pernoctaciones		Peso pernoctaciones	Estancia media	
	Illes Balears	España		Illes Balears	España		Illes Balears	España
España	38.070	2.957.459	1,29	129.430	6.184.646	2,09	3,40	..
Alemania	22.390	313.356	7,15	141.734	2.095.884	6,76	6,33	..
Francia	909	197.674	0,46	3.436	480.609	0,71	3,78	..
Italia	659	118.688	0,56	1.696	339.419	0,50	2,57	..
Reino Unido	3.295	371.864	0,89	14.736	1.951.932	0,75	4,47	..
Resto de no residentes	8.495	1.148.137	0,74	34.005	3.990.827	0,85	4,00	..
Total	73.818	5.107.178	1,45	325.037	15.043.317	2,16	4,40	2,95

(...) Dato no disponible

Gráfico 1. Distribución para España de las pernoctaciones de los residentes en Alemania y Reino Unido (noviembre 2013)
RESIDENTES EN ALEMANIA

RESIDENTES EN REINO UNIDO

Gráfico 2. Tasa de variación anual de las pernoctaciones de noviembre en las Illes Balears y España



Gráfico 3. Distribución de las pernoctaciones de viajeros en las Illes Balears y en España según lugar de residencia (noviembre 2013)

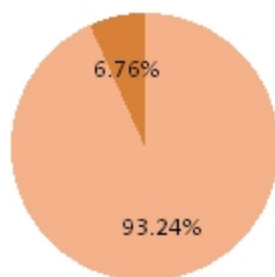
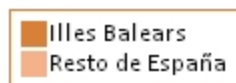
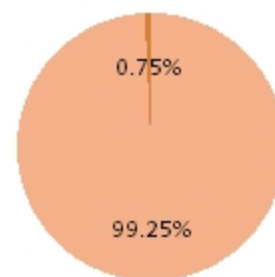

Tabla 2. Oferta hotelera en las Illes Balears y en España, por categorías (noviembre 2013)

	Núm. establecimientos abiertos estimados		Peso establecimientos	Núm. plazas estimadas		Peso plazas	Grado de ocupación por plazas (%)	
	Illes Balears	España		Illes Balears	España		Illes Balears	España
Cinco estrellas de oro	12	225	5,38	2.328	71.246	3,27	37,91	50,27
Cuatro estrellas de oro	49	1.752	2,79	10.607	488.139	2,17	44,84	53,30
Tres estrellas de oro	22	2.024	1,07	8.497	272.205	3,12	49,71	48,32
Resto de categorías	99	9.302	1,06	5.010	289.728	1,73
TOTAL	181	13.303	1,36	26.442	1.121.319	2,36	40,77	44,39

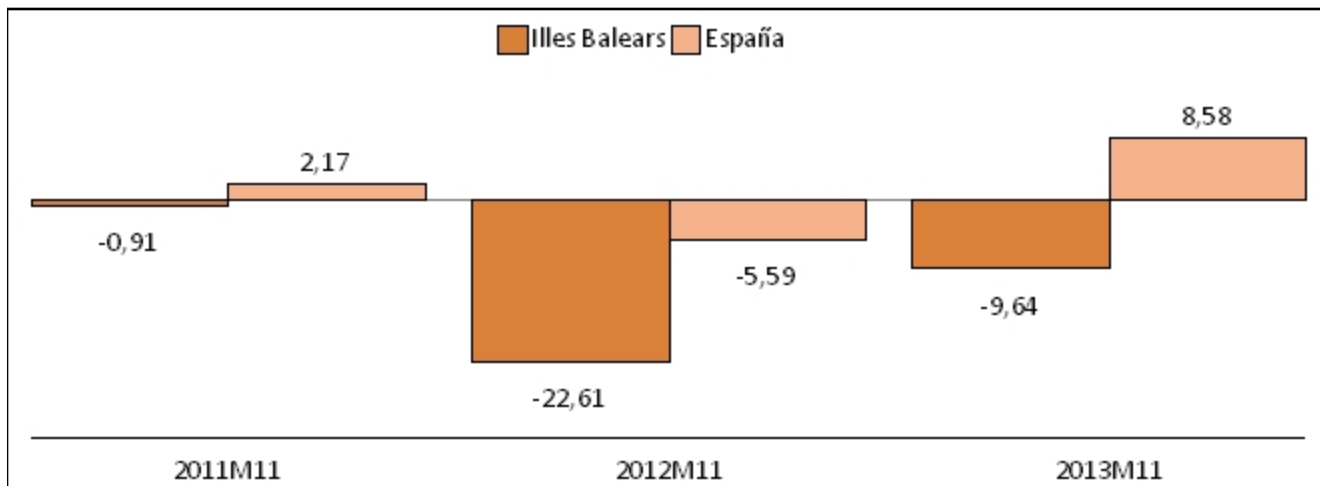
(..) Dato no disponible

Gráfico 4. Distribución del número de establecimientos en las Illes Balears y España por categorías (noviembre 2013)

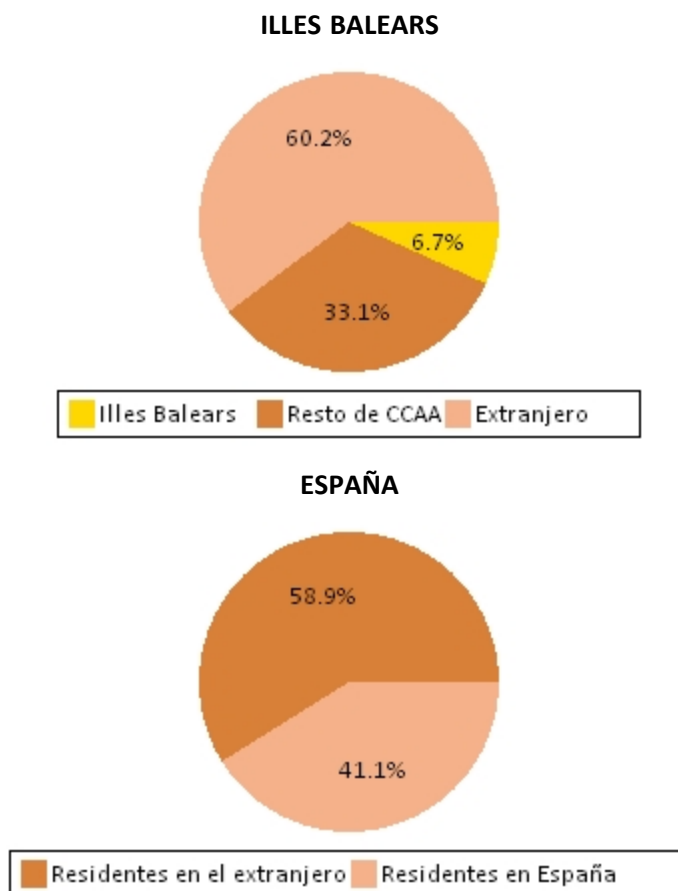

Tabla 3. Tarifa media diaria (ADR) e ingresos por habitación disponible (RevPAR), por categorías hoteleras en las Illes Balears (€)

	Noviembre 2011		Noviembre 2012		Noviembre 2013	
	ADR	RevPAR	ADR	RevPAR	ADR	RevPAR
Cinco estrellas de oro	152,4	50,4	302,4	101,8	142,5	51,1
Cuatro estrellas de oro	78,9	38,1	141,9	71,4	65,9	33,3
Tres estrellas de oro	37,4	21,1	92,8	49,4	39,0	22,2
TOTAL	59,7	28,4	131,7	62,3	57,9	27,2

Gráfico 5. Evolución de la tarifa media diaria (ADR) por categorías hoteleras (€)

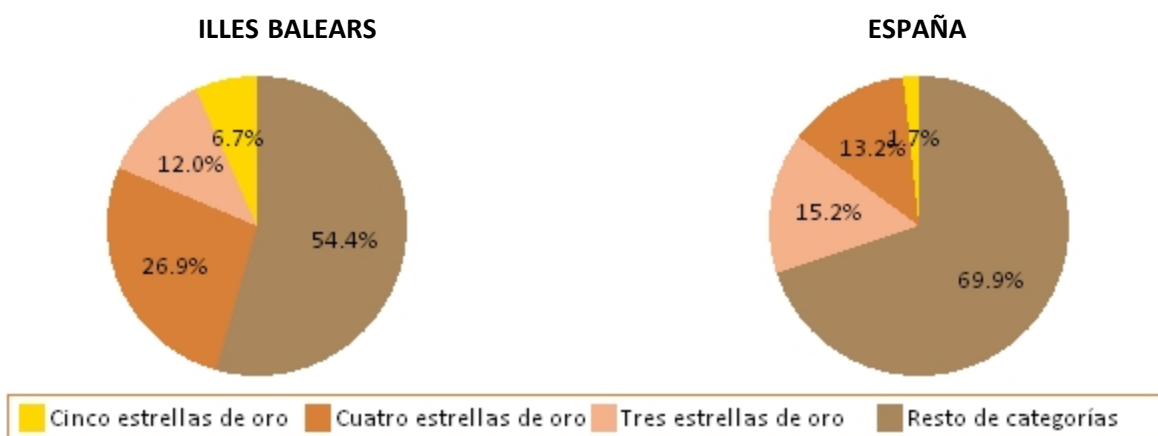

Gráfico 6. Evolución de los ingresos por habitación disponible (RevPAR) por categorías hoteleras (€)



Tabla 4. Demanda hotelera en las Illes Balears, por zonas turísticas (noviembre 2013)

Zona turística	Total viajeros entrantes	Total pernoctaciones	Estancia media de los viajeros
Mallorca	62.946	280.272	4,45
(101) Playa de Palma	19.389	116.276	6,00
(102) Palma ciudad	27.083	67.521	2,49
(103) Mallorca poniente	7.817	51.259	6,56
(104) Tramuntana e interior
(105) Pollença
(106) Alcúdia, Muro y Santa Margalida
(107) Artà y Capdepera
(108) Mallorca levante
(109) Mallorca sur
Menorca
(210) Menorca poniente
(211) Menorca levante
Eivissa
(312) Eivissa norte
(313) Eivissa sur
Formentera
(414) Formentera

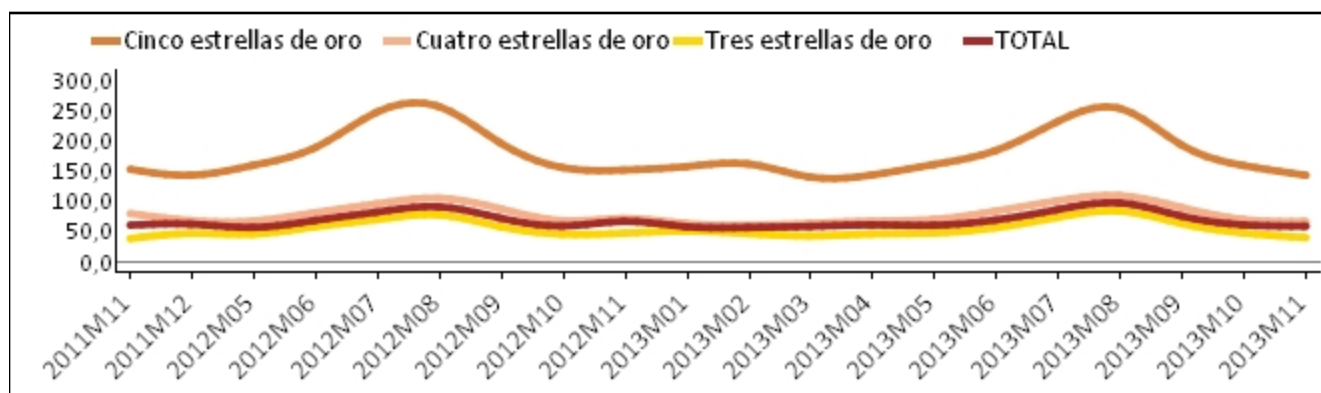
(...) Dato oculto por impreciso o baja calidad (....) Dato oculto por secreto estadístico

Gráfico 7. Distribución porcentual de las pernoctaciones en las Illes Balears por zonas turísticas (noviembre 2013)

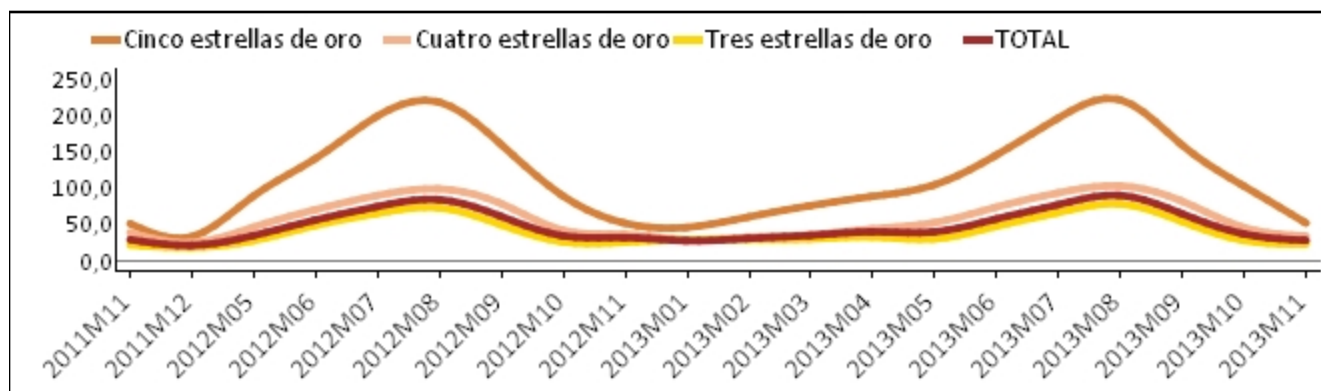
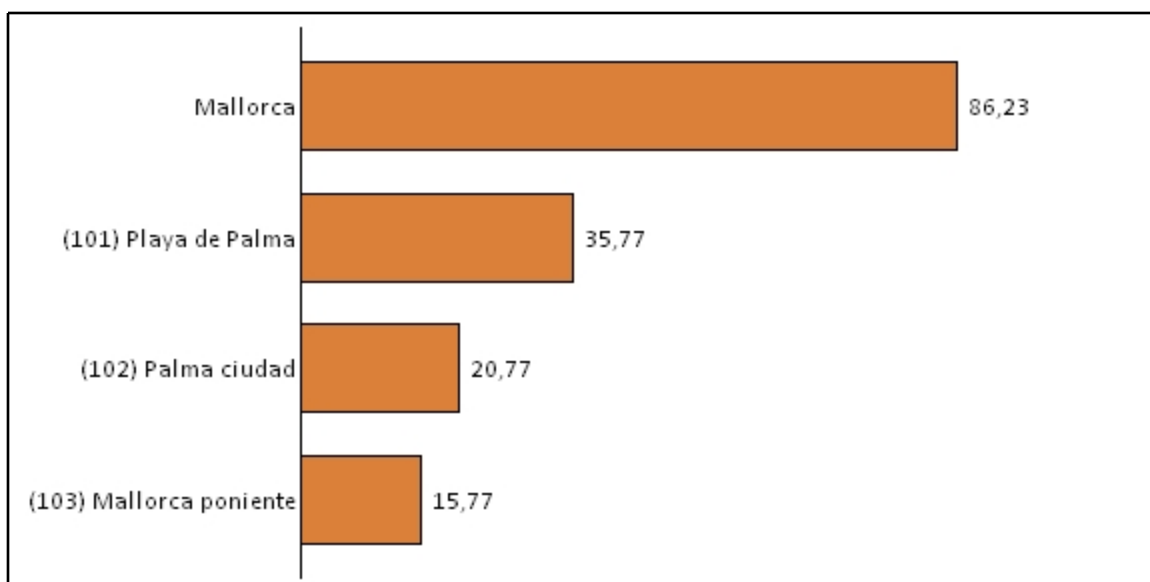

» Estadísticas>Economía>Turismo>Ocupación de la oferta turística>[Encuesta de ocupación hotelera](#)

Información relacionada

- » Estadísticas>Economía>Turismo>Ocupación de la oferta turística>[Encuesta de ocupación en apartamentos turísticos](#)
- » Estadísticas>Economía>Turismo>Ocupación de la oferta turística> [Encuesta de ocupación en alojamientos de turismo rural](#)
- » Estadísticas>Economía>Turismo>Ocupación de la oferta turística> [Encuesta de ocupación en campings turísticos](#)
- » Estadísticas>Economía>Turismo>[Índice de precios hoteleros](#)
- » Estadísticas>Economía>Turismo>[Índice de ingresos hoteleros](#)
- » Estadísticas>Economía>Turismo>[Alojamientos turísticos](#)
- » Estadísticas >Población>[Estudios demográficos>Indicador de presión humana](#)

Información metodológica

La encuesta de ocupación hotelera (EOH), de periodicidad mensual, se realiza a establecimientos que proporcionan servicios de alojamiento hotelero. Esta operación la realiza el INE a nivel nacional (asegurando la comparabilidad de los datos entre todas las CCAA) y el Ibestat, a través de un convenio firmado entre ambos organismos, realiza una explotación de datos específica para las Illes Balears. Esta operación estadística proporciona información sobre la oferta relativa a los establecimientos hoteleros (número de establecimientos abiertos, plazas estimadas y grado de ocupación) y, por el lado de la demanda, información correspondiente a los viajeros entrados (número de viajeros, pernoctaciones y estancia media). La encuesta permite, además, conocer los indicadores de rentabilidad del sector hotelero, éstos son el ADR (*Average Daily Rate*) o tarifa media diaria, que refleja los ingresos medios diarios obtenidos por habitación ocupada y el RevPAR (*Revenue per Available Room*) o ingresos por habitación disponible. Entre ambos indicadores existe la siguiente relación:

$RevPAR = ADR * \text{Grado de ocupación por habitaciones}$

La explotación específica que lleva a cabo el Ibestat proporciona mensualmente datos por islas y zonas turísticas. Las zonas turísticas para las que se ofrece información están delimitadas en colaboración con la Agencia de Turismo de las Illes Balears (Atb). Tanto para las islas como para las zonas, se difunde información tanto de la oferta como de la demanda desagregada por la categoría de los establecimientos y el país de residencia de los viajeros entrados.

Contacto

peticions@ibestat.caib.es

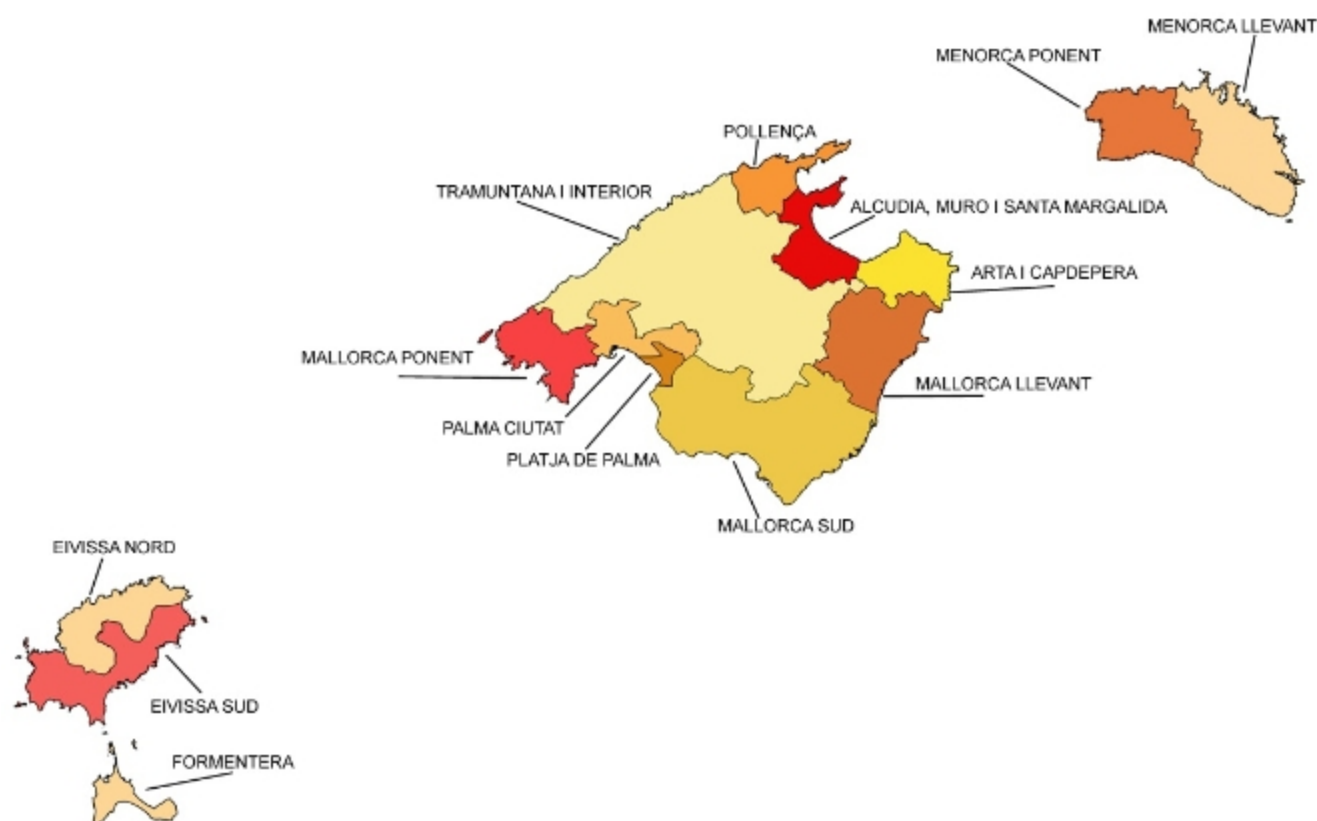

(i) **Mallorca**

(101) Platja de Palma: Can Pastilla, S'Arenal (Palma y Lluçmajor)

(102) Palma ciutat: Palma ciutat, Cala Major, Sant Agustí, Es Molinar, Ciutat Jardí, Son Sardina, Son Ferriol, St Jordi, Casa Blanca

(103) Mallorca ponent: Calvià (Illetes, Portals, Costa de'n Blanes, Palmanova, Magalluf, Santa Ponça, Costa de la Calma, Peguera, Capdellà), Andratx, Port d'Andratx, Sant Elm, El Camp de Mar

(104) Tramuntana i interior: Estellencs, Escorca, Esporles, Fornalutx, Deià, Banyalbufar, Sóller, Puigpunyent, Campanet, Mancor de la Vall, Selva, Sa Pobla, Búger, Llubí, Sineu, Costitx, Sencelles, Santa Eugènia, Marratxí, Santa Maria del Camí, Alaró, Binissalem, Inca, Consell, Lloseta, Lloret de Vistalegre, Sant Joan, Algaida, Montüiri, Vilafranca, Porreres, Petra, Ariany, Maria de la Salut, Bunyola, Valldemossa

(105) Pollença: Pollença (Port Pollença, Formentor, Cala Sant Vicenç)

(106) Alcúdia, Muro i Santa Margalida: Santa Margalida, Muro, Alcúdia (Can Picafort, Platja de Muro, Badia d'Alcúdia, Alcanada, Mal Pas)

(107) Artà i Capdepera: Capdepera, Artà (Cala Ratjada, Font de sa Cala, Canyamel, Colònia de St Pere)

(108) Mallorca llevant: Manacor, Sant Llorenç, Son Servera (Cala Murada, Cales de Mallorca, Cala Mendia, Portocristo, S'Illot (Manacor y St Llorenç), Sa Coma, Cala Millor, Cala Bona, Costa dels Pins)

(109) Mallorca sur: Felanitx, Santanyí (Cala d'Or, Portopetro, Portocolom, Cala Ferrera), Ses Salines, Campos y Lluçmajor (excepto s'Arenal)

Menorca

(210) Menorca ponent: Ciutadella de Menorca, Ferreries, Es Migjorn Gran

(211) Menorca llevant: Es Mercadal, Alaior, Maó, Es Castell, Sant Lluís

Eivissa

(312) Eivissa nord: Sant Antoni de Portmany, Sant Joan de Labritja

(313) Eivissa sud: Sant Josep de la Talaia, Eivissa, Santa Eulària des Riu

Formentera

(414) Formentera