

Gasto de los turistas (EGATUR) Diciembre 2018 (datos provisionales)

Fecha de publicación – 6 de febrero de 2019

EL IBESTAT en colaboración con el INE realiza la operación estadística “Estudio del Gasto Turístico” (EGATUR). La aportación a esta estadística por parte del IBESTAT, es que además de los datos generales sobre el gasto de los turistas con destino principal a las Illes Balears, proporciona información detallada por islas y en la clasificación de los turistas se diferencia entre los residentes en otra comunidad autónoma y los residentes en el extranjero.

A partir de la actualización correspondiente al mes de mayo 2018 se amplía la información clasificando el gasto de los turistas por islas y por tipo de alojamiento, forma de organización del viaje, estancia media y pernoctaciones.

La ampliación del contenido se ha aplicado a toda la serie histórica que se inició con una periodicidad mensual en octubre del 2015.

Principales resultados: diciembre 2018

- » En diciembre, el gasto total realizado por los turistas (nacionales e internacionales) que tuvieron como destino principal las Illes Balears fue 231,08 millones de euros con una variación anual de 45,12%.
- » El gasto acumulado de enero a diciembre 2018 se eleva a 16.370,63 millones de euros con una tasa de variación en cuanto al mismo periodo del 2017 de 2,08 %.
- » En Eivissa - Formentera el gasto de los turistas presenta una variación anual de un -45,4%, en Mallorca de un 63,71% y en Menorca de 19,6 %. En el acumulado de enero a diciembre 2018 la variación del periodo pasa a ser en Mallorca de 2,75%, en Menorca de 4,2% y en Ibiza-Formentera de -1,33 %.
- » El 81,78 % del gasto turístico de diciembre tuvo como emisor un país extranjero.
- » El gasto medio por turista, en diciembre, fue de 783,02 €: en Mallorca el gasto por turista fue 826,42 €, a Menorca 472,8 € y en Eivissa-Formentera 501,71 €. En la comunidad autónoma disminuyó el gasto por turista respecto al mismo mes del año anterior, afectando tanto a los residentes en otra comunidad autónoma como a los residentes en el extranjero.

» El gasto diario estimado por turista fue de 121,66 € con una tasa de variación anual de 13,94 %. En Eivissa-Formentera el gasto diario por persona fue 83,3 € con una variación anual de -24,73%, en Mallorca e Eivissa la variación fue positiva.

Gasto de los turistas según comunidad autónoma e isla de destino principal

» El 91,78% del gasto total de los turistas se realizó en Mallorca y el 6% en las Pitiusas. La aportación de Menorca supuso el 2,22% del gasto total.

EGATUR - Diciembre 2018 ¹	Gasto total			Gasto por persona y día	
	Gasto total (millones €)	Porcentaje (%)	Variación anual (%)	Gasto por persona y día (€)	Variación anual (%)
Illes Balears	231,08	100,00	45,12	121,66	13,94
Mallorca	212,09	91,78	63,71	127,31	17,82
Menorca	5,12	2,22	19,60	76,38	12,20
Eivissa-Formentera	13,87	6,00	-45,40	83,30	-24,73

(1) Datos provisionales.

Fuente: EGATUR. Institut d'Estadística de les Illes Balears

» El 3,75% del gasto total nacional realizado por los turistas con residencia en el extranjero en este mes fueron turistas con destino principal en las islas. En el ranking por comunidad autónoma, Baleares se situó en el último lugar. En lo que respecta al acumulado de enero a diciembre, con un gasto total nacional de estos turistas de 89.856,45 millones de euros, la contribución de Baleares fue del 16,50%, colocándose en tercer lugar, después de Cataluña y de Canarias.

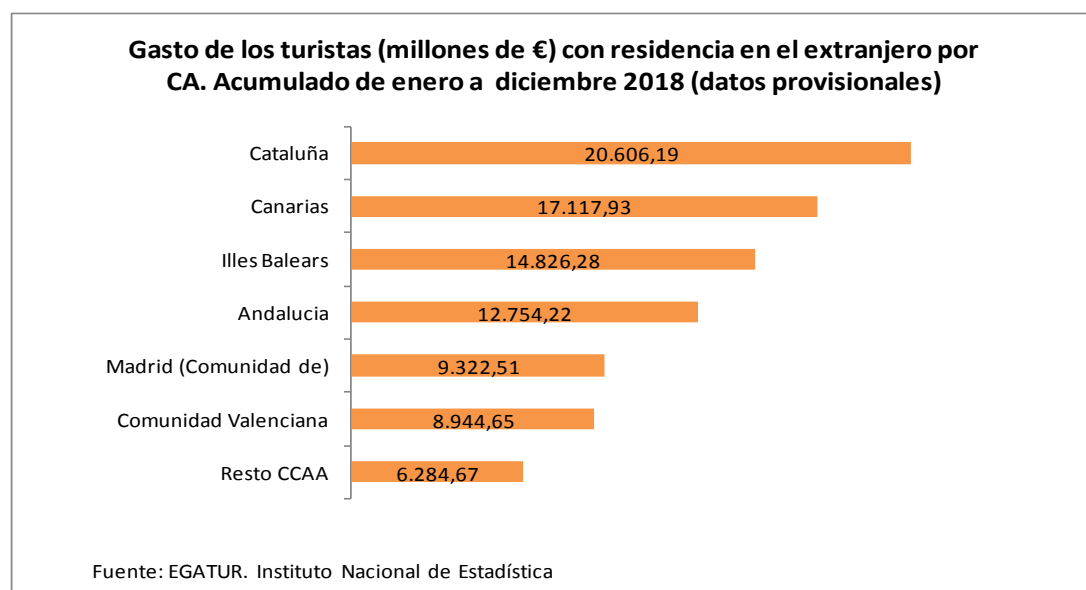

Gasto de los turistas según país de residencia

- » Los países emisores que más aportaron al gasto total en diciembre fueron Alemania (34,17%), países agregados en la categoría de clasificación Retos del mundo (21,13%) y España (18,22%).

EGATUR- Diciembre 2018 ¹	Gasto total		Gasto por persona		Gasto por persona y día	
	Gasto total (millones €)	Variación anual (%)	Gasto por persona (€)	Variación anual (%)	Gasto por persona y día (€)	Variación anual (%)
TOTAL PAÍS DE RESIDENCIA	231,08	45,12	783,02	-3,03	121,66	13,94
ESPAÑA (Otras CCAA)	42,11	-3,66	377,15	-15,52	79,63	0,85
EXTRANJERO	188,97	63,58	1.030,02	-11,48	137,87	11,91
Alemania	78,95	70,72	824,87	-12,52	143,93	43,05
Resto del mundo	55,77	100,94	2.085,67	-40,99	132,63	-28,21
Reino Unido	16,89	-3,82	783,53	-28,76	138,57	10,73
Bélgica, Luxemburgo y Países Bajos	13,51	150,49	914,72	4,19	145,51	-7,35
Países nórdicos	11,26	46,68	1.431,90	28,95	148,65	0,96
Francia	4,14	32,50	840,34	3,75	121,78	7,98
Italia
Suiza

(1) Datos provisionales.

(2) (...) Dato oculto por impreciso o baja calidad.

Fuente: EGATUR. Institut d'Estadística de les Illes Balears

- » En el 2018 (dato provisional), Alemania y Reino Unido aportaron al gasto total realizada por los turistas en las islas, el 51,61%. La tasa de variación anual de este año de Alemania ha estado -3,79%, la de Reino Unido 3,06%.

EGATUR-Acumulado, enero a diciembre 2018 ¹	Gasto total		Gasto por persona		Gasto por persona y día	
	Gasto total (millones €)	Variación anual (%)	Despesa per persona (€)	Variación anual (%)	Gasto por persona y día (€)	Variación anual (%)
TOTAL PAÍS DE RESIDENCIA	16.370,63	2,08	986,41	0,51	146,03	6,78
ESPAÑA (Otras CCAA)	1.544,35	7,43	563,68	-0,06	90,91	0,99
EXTRANJERO	14.826,28	1,55	1.069,99	1,08	155,87	8,15
Alemania	4.767,37	-3,79	1.020,46	-0,56	144,14	9,77
Reino Unido	3.681,01	3,06	995,01	4,42	148,42	7,54
Resto del mundo	2.119,42	-1,4	1.432,37	-3,35	212,08	9,44
Países nórdicos	1.165,29	-2,29	1.209,50	1,72	165,21	1,98
Bélgica, Luxemburgo y Países Bajos	1.087,84	13,12	1.091,40	1,63	169,24	6,24
Italia	714,98	6,55	955,46	6,33	141,90	11,45
Francia	706,79	24,22	985,04	1,14	143,48	9,67
Suiza	583,58	10,26	1.006,99	1,90	153,52	3,75

(1) Datos provisionales.

Fuente: EGATUR. Institut d'Estadística de les Illes Balears

- » Los turistas residentes en otra comunidad autónoma gastaron en el periodo acumulado desde enero hasta diciembre, una media de 90,91 € por persona y día. Los turistas residentes en el extranjero gastaron 155,87 € diarios por persona.

Gasto de los turistas por tipo de alojamiento, por forma de organización del viaje y estancia media

» En diciembre, el 94,57 % del gasto total de los turistas se dedicó al pago de un gasto no incluido en el paquete turístico: el 25,20% a manutención, el 22,04% a actividades, el 21,14% a transporte, el 15,97% a alojamiento y el 10,21 % a otros gastos. El resto del gasto total, el 5,44%, se destinó a pagar el paquete turístico.

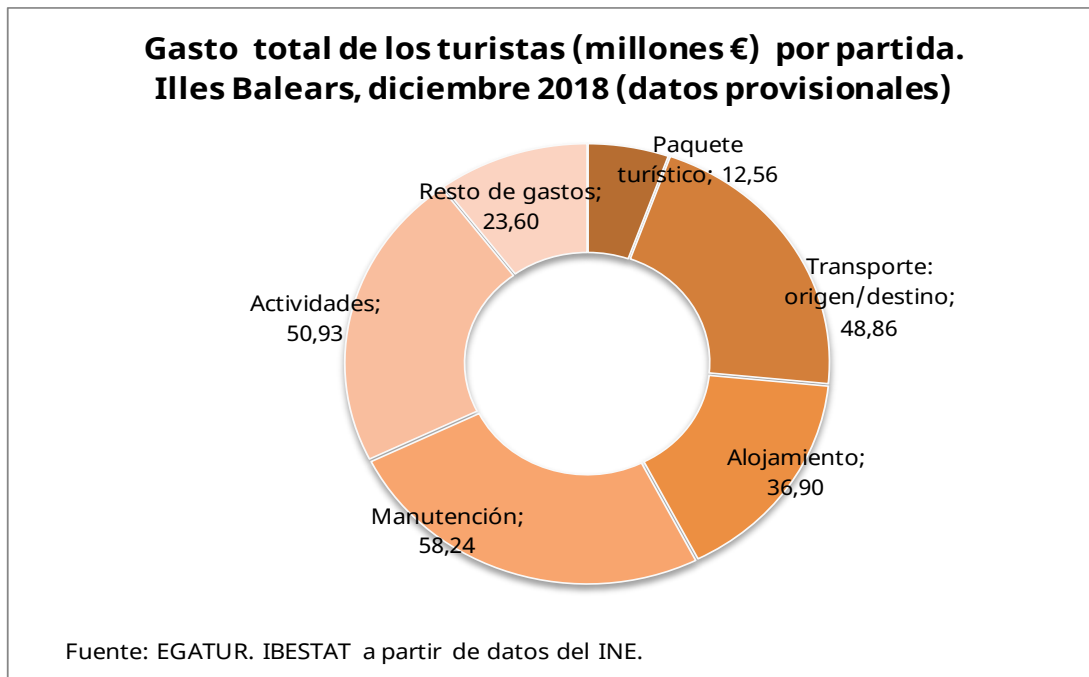

» En el 2018 (dato provisional), alrededor de una tercera parte del gasto de los turistas se dedicó a pagar los costes de un paquete turístico, algo más de una tercera parte se dedicó a gastos relacionadas con el alojamiento o la manutención y el resto a gastos de transporte y otras actividades.

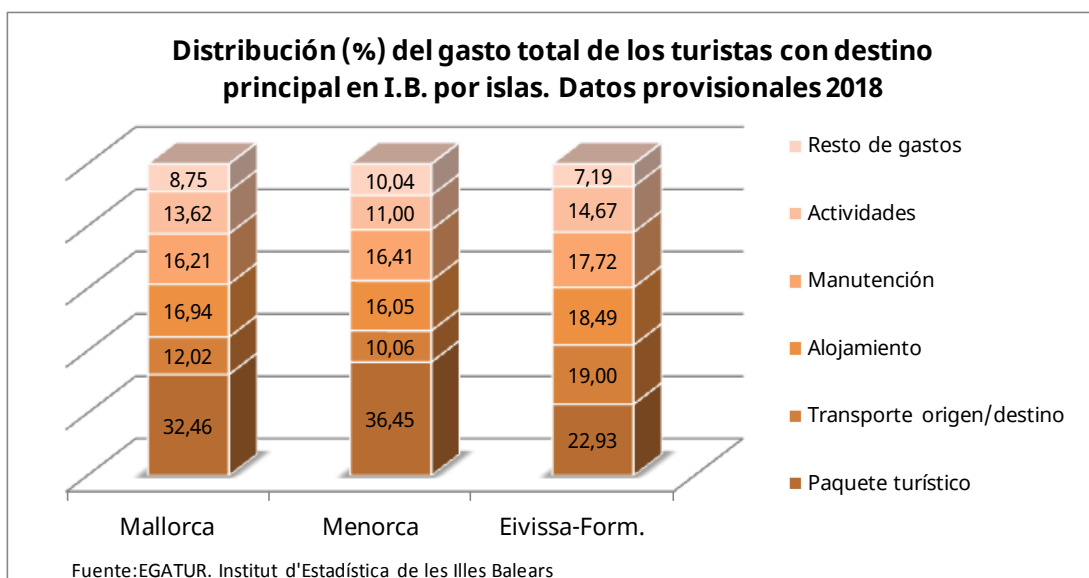

» El 88,19% del gasto de los turistas con destino principal en las islas en el 2018 (dato provisional) fue realizado por turistas que habían elegido un alojamiento de mercado, y entre estos mayoritariamente un hotel o similar.

» La estancia media de los turistas en las islas en diciembre fue de 6,4 días. Los residentes en otra CA tuvieron una estancia media de 4,7 días y los residentes en el extranjero de 7,5 días.

» En el 2018 la estancia media de los turistas residentes en otra comunidad autónoma fue de 6,2 días y de los residentes al extranjero de 6,9 días. La estancia media de los turistas con destino principal en Menorca en el 2018 (dato provisional) fue más elevada que en el resto de las islas.

EGATUR	Estancia media (días): diciembre 2018			Estancia media (días): enero a diciembre 2018		
	TOTAL	España (Otras CCAA)	Extranjero	TOTAL	España (Otras CCAA)	Extranjero
Illes Balears	6,4	4,7	7,5	6,8	6,2	6,9
Mallorca	6,5	4,4	7,5	6,9	5,9	7,0
Menorca	6,2	6,3	...	7,5	6,9	7,8
Eivissa-Formentera	6,0	5,6	6,8	6,0	6,2	5,9

Datos provisionales.

Fuente: EGATUR. Institut d'Estadística de les Illes Balears

» La variación del año 2018 (dato provisional) del número de pernoctaciones en diciembre ha sido de -4,41%. En todas las islas la variación del acumulado fue negativa, concentrándose esencialmente en los turistas residentes en el extranjero.

Pernoctaciones de los turistas por isla. Dato mensual y acumulado anual 2018						
EGATUR	Pernoctaciones	Variación anual (%)	Acumulado del año	Variación del acumulado (%)	Variación del acumulado (%): residentes en otra CCAA	Variación del acumulado (%): residentes a l'estranger
ILLES BALEARS	1.899.500	27,37	112.104.099	-4,41	6,37	-6,1
Mallorca	1.665.942	38,96	82.118.681	-4,81	11,07	-6,46
Menorca	67.099	6,6	10.753.751	-2,55	6,53	-6,69
Eivissa-Formentera	166.459	-27,47	19.231.666	-3,68	-2,49	-4,02

Datos provisionales.

Fuente: EGATUR. Institut d'Estadística de les Illes Balears

Nota Metodológica

EL IBESTAT en colaboración con el INE realiza la operación estadística “Estudio del Gasto Turístico” (EGATUR). El objeto principal de esta encuesta es estimar mensualmente el gasto realizado por los turistas (no residentes en las Illes Balears) que escogen nuestra Comunidad Autónoma como destino principal en sus viajes.

A partir de las definiciones y recomendaciones internacionales de estadísticas turísticas de la OMT y de EUROSTAT se establecen las principales variables de análisis que son: isla de destino principal, país de residencia, tipo de alojamiento, partidas de gasto, etc.

La vinculación de EGATUR y FRONTUR (flujo de turistas en las Illes Balears) es muy estrecha, ya que esta última determina el universo de estudio (número de turistas), sirviendo como marco de elevación de los resultados de EGATUR.

El diseño muestral se define por cada vía de entrada en todos los puntos posibles de entrada al territorio. Esto supone que, además de las vías aéreas y marítimas, si un visitante entra en el territorio nacional por carretera o ferrocarril y declara que su destino principal es Illes Balears se contará como turista de las Illes Balears.

Esta encuesta es de ámbito nacional y tiene un tamaño muestral teórico para las Illes Balears de unas 17.000 encuestas anuales. Gracias a la participación del IBESTAT, ha sido posible ampliar la muestra para poder obtener información del gasto turístico a nivel de islas (Mallorca, Menorca y Eivissa-Formentera), de país de residencia y de turistas nacionales procedentes de otras CCAA..

Enlace de series

Hasta octubre de 2015, la operación estadística “Estudio del Gasto Turístico” (EGATUR), ha sido competencia de Turespaña-IBESTAT y, desde entonces, es competencia del INE-IBESTAT. Con este cambio de organismos responsables también se ha producido un cambio de la metodología de la encuesta, explicado en el apartado precedente. En consecuencia, para poder reconstruir series homogéneas de datos es necesario hacer un enlace estadístico. Este enlace consiste en una tasa de variación interanual enlazada hacia atrás, que está disponible en la web del IBESTAT.

Para obtener el acumulado de 2015, dado que los resultados de la mayoría de meses de 2015 se obtuvieron con la metodología antigua, se estima con la metodología antigua los agregados de octubre, noviembre y diciembre. Para ello se aplica a los resultados de los mismos meses de 2014, la tasa de variación calculada con la nueva metodología.

A partir del periodo de referencia de enero 2016, los datos mensuales y los acumulados mensuales del año se publicarán calculados según el nuevo diseño de las operaciones. Las tasas de variación enlazadas hacia atrás, la descripción de la técnica de enlace, las estimaciones según las variables de tipo de alojamiento y motivo principal del viaje y la nueva metodología general de EGATUR se publicarán próximamente en la web del IBESTAT. –

Más información disponible en la web del IBESTAT

» [Estadísticas>Economía>Turismo>Gasto y perfil de los turistas \(EGATUR\)](#)

Información relacionada

» [Estadísticas>Economía >Turismo>Flujo de turistas \(FRONTUR\)](#)

Contacto

- peticions@ibestat.caib.es