

El IBESTAT en colaboración con el INE realiza la operación estadística “Flujo de Turistas” (FRONTUR). La aportación a esta estadística por parte del IBESTAT, es que además de los datos generales de los turistas con destino principal a las Illes Balears, proporciona información detallada por islas y diferencia los turistas entre los residentes en otra comunidad autónoma y los residentes en el extranjero.

Principales resultados

- En abril de 2019 el número de turistas, nacionales e internacionales, con destino principal las Illes Balears fue de 1.299.509 personas con una variación anual del 13,52 %.
- Los turistas nacionales residentes en otras comunidades autónomas fueron 217.920 personas y los turistas con residencia en el extranjero ascendieron a 1.081.589 personas.
- El principal país emisor del total de turistas, fue Alemania con un porcentaje del 34,87 %, seguido de España (otras ccaa) con un 16,77 % y Reino Unido (16,73 %).
- A Mallorca llegaron 1.052.214 turistas, a Eivissa-Formentera 187.273 y a Menorca 60.021.
- Un total de 2.397.948 turistas llegaron a las Illes Balears desde enero hasta abril del 2019, cifra que representa un aumento del 9,11 % respecto del año pasado.
- 624.245 residentes de otras comunidades autónomas del país visitaron las islas desde enero hasta abril, un 5,78 % más que el 2018. El número acumulado de turistas con residencia en el extranjero se eleva a 1.773.704, el cual supone un aumento del 10,32 % respecto del año pasado.

Dato mensual: abril de 2019

Llegada de turistas por isla de destino principal y país de residencia

- El 83,23 % de los turistas que llegaron a las Illes Balears tenían la residencia en el extranjero y el resto residían en otras CCAA del territorio español.

Turistas llegados a las Illes Balears Abril 2019	Total		España (otras CCAA)		Extranjero	
	Personas	Var. anual (%)	Personas	Var. anual (%)	Personas	Var. anual (%)
ILLES BALEARS	1.299.509	13,52	217.920	1,81	1.081.589	16,22
Mallorca	1.052.214	13,31	129.137	-0,65	923.077	15,58
Menorca	60.021	37,29	42.112	33,6	17.909	46,85
Eivissa-Formentera	187.273	8,65	46.671	-11,19	140.602	17,35

1. Turistas con destino principal las Illes Balears por isla y residencia nacional o extranjera. Abril 2019 (datos provisionales).
 2. No incluye viajeros en tránsito ni visitantes de un solo día sin pernoctación (excursionistas).
 3. Fuente: Frontur. Institut d'Estadística de les Illes Balears.

Flujo de Turistas (FRONTUR)

- La variación del número de turistas con respecto al mismo mes del año pasado en Mallorca fue del 13,31 %, en Menorca del 37,29 % y en Eivissa-Formentera del 8,65 %.

Número de turistas con destino principal a las Illes Balears. Abril, 2017, 2018 y 2019. FRONTUR.

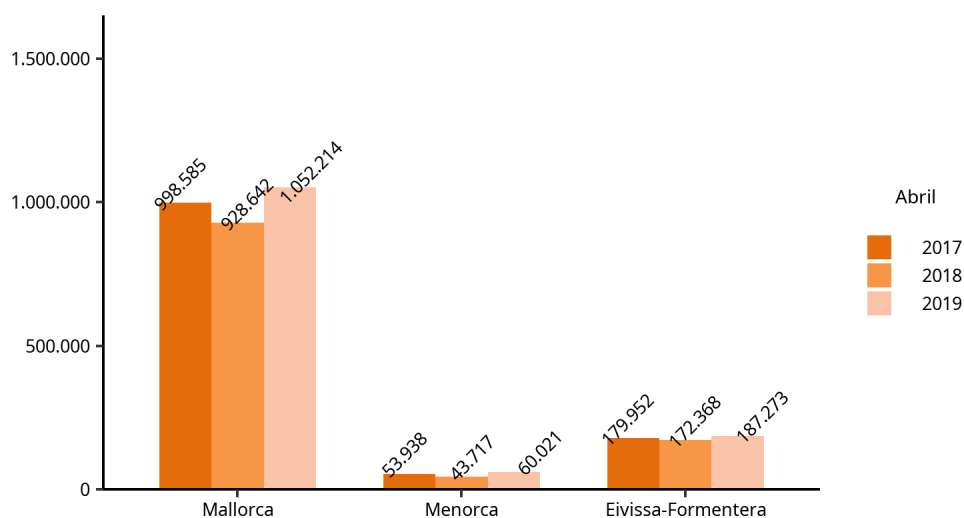

- El 70,16 % de los turistas con destino principal en Menorca eran residentes en otra comunidad autónoma. En Mallorca, estos turistas fueron el 12,27 % del total de turistas recibidos, y en Eivissa-Formentera constituyeron el 24,92 % de los turistas.

- Los principales países emisores fueron Alemania con 453.089 turistas y una variación anual del 14,4 %, España (otras ccaa) con 217.920 turistas y una variación anual del 1,81 %, y Reino Unido con 217.398 turistas y una variación anual del 3,56 %.

Evolución de los turistas con destino principal a las Illes y residentes en Alemania

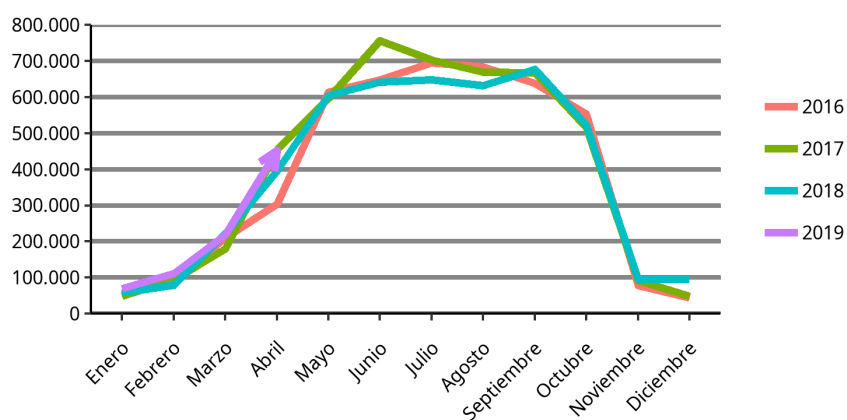

Fuente: Frontur. Institut d'Estadística de les Illes Balears.

Evolución de los turistas con destino principal a las Illes y residentes en Reino Unido

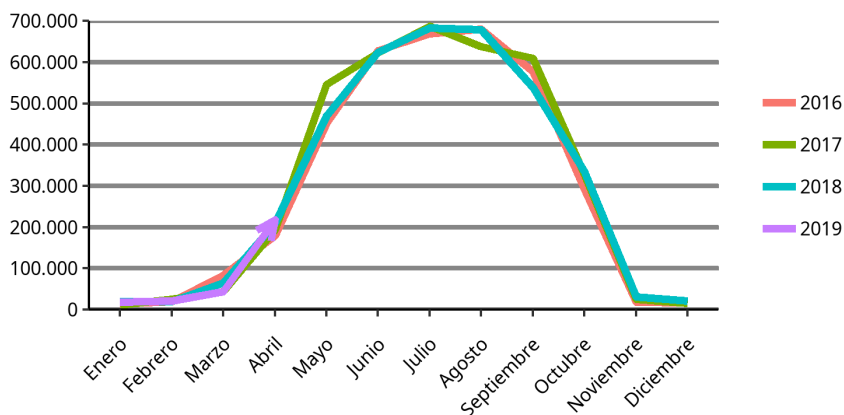

Fuente: Frontur. Institut d'Estadística de les Illes Balears.

Turistas con destino principal las Illes Balears por periodo y país de residencia. FRONTUR, abril 2019.

País	Turistas	Tasa de variación anual (%)
TOTAL	1.299.509	13,52
ESPAÑA (otras ccaa)	217.920	1,81
EXTRANJERO	1.081.589	16,22
Alemania	453.089	14,4
Reino Unido	217.398	3,56
Resto de Europa	79.962	97,94
Países Bajos	71.704	83,66
Suiza	56.488	40,38
Países nórdicos	54.522	-31,59
Francia	52.155	-5,81
Italia	37.130	12,47
Bélgica	30.736	32,41
Resto del mundo	26.318	96,79
Rusia	-	-

1. No incluye viajeros en tránsito ni visitantes de un solo día sin pernoctación (excursionistas).
2. Datos provisionales. Los datos no mostrados son imprecisos o de baja calidad.
3. Fuente: Frontur. Institut d'Estadística de les Illes Balears.

Llegada de los turistas residentes en el extranjero según comunidad autónoma

- El 15,09% de los turistas residentes en el extranjero que llegaron a España eligieron las Illes Balears como destino principal.

Turistas con residencia en el extranjero por CA de destino principal. Dato provisional, abril de 2019.

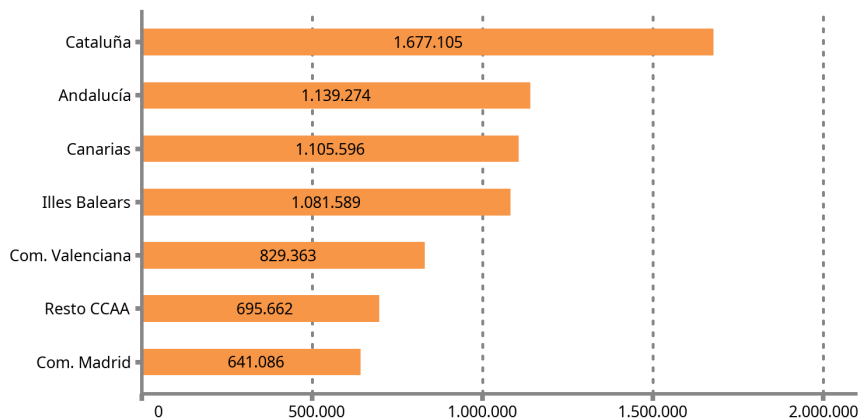

Llegada de turistas por tipo de alojamiento y por forma de organización del viaje

- El 29,6 % de los turistas que llegaron a las islas se han alojado en alojamientos de no mercado (viviendas propias, familiares y/o amigos, y otros alojamientos no de mercado), el 50,95 % en un hotel o similar, el 17,4 % en un alojamiento de alquiler de mercado, y el resto en otros alojamientos de mercado (2,05 %).

Turistas con destino principal a las Illes Balears por tipo de alojamiento.
FRONTUR, abril de 2019.

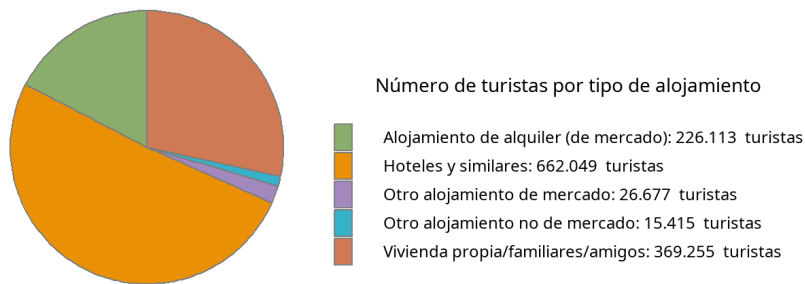

Fuente: Frontur. Institut d'Estadística de les Illes Balears.

- El 71,78 % de los turistas organizaron su viaje sin recurrir a un paquete turístico.

Dato acumulado desde enero hasta abril de 2019

Llegada de turistas por isla de destino principal y país de residencia

- La suma acumulada de los turistas llegados a las islas es de 2.397.948 personas con una tasa de variación anual del 9,11 %.

- 1.979.872 turistas escogieron Mallorca como destino principal, mientras que los que llegaron a Eivissa-Formentera fueron 306.569, y a Menorca 111.507. La variación respecto a los mismos meses acumulados del año pasado en Mallorca fue del 10,34 %, en Menorca del 19,11 % y en Eivissa-Formentera del -1,07 %.

Número de turistas acumulado con destino principal a las Illes Balears por isla.
FRONTUR, de enero a abril 2017, 2018 y 2019.

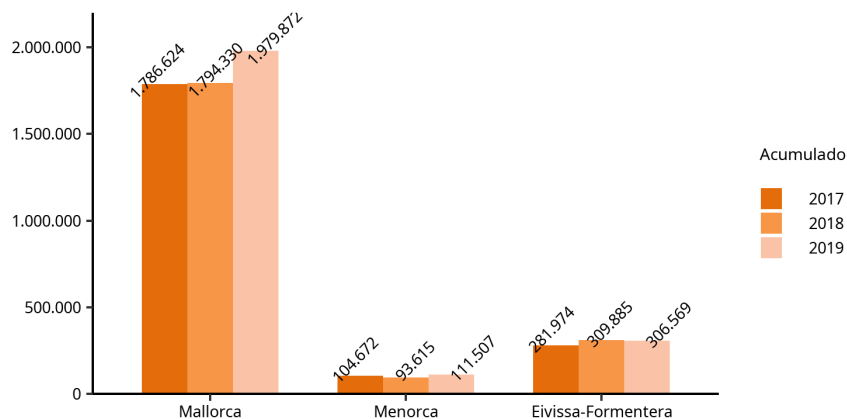

- El número de turistas nacionales residentes en otras comunidades autónomas que visitaron las islas fue 624.245 con una variación respecto del año pasado del 5,78 %. En el caso de turistas con residencia en el extranjero, la cifra acumulada asciende a 1.773.704 turistas con una variación anual del 10,32 %.

- Alrededor del 65 % de los turistas con residencia en el extranjero residían en uno de los dos principales países emisores de turistas. La variación anual de Alemania, respecto del mismo período del año anterior, fue del 12,62 % y la de Reino Unido, de un -4,9 %.

Llegada de los turistas residentes en el extranjero según Comunidad Autónoma

- El 8,29 % de los turistas con residencia en el extranjero que llegaron a España eligieron como destino principal las Illes Balears.

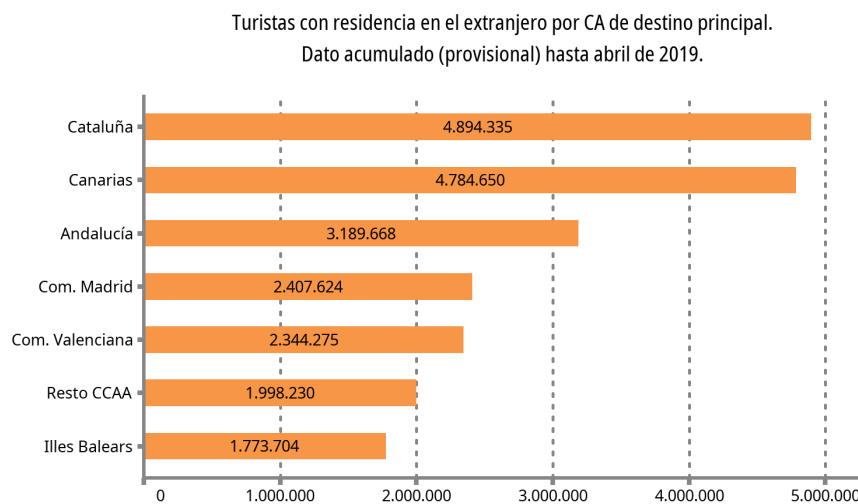

Llegada de turistas por tipo de alojamiento y por forma de organización del viaje

- Con respecto al año pasado, el alojamiento de mercado tuvo una variación del 8,15 %. La variación de la vivienda en propiedad fue del 5,47 % y la variación del alojamiento de alquiler de mercado fue del 12,47 %.

Turistas por isla y tipo de alojamiento. FRONTUR, de enero a abril de 2019.

	ILLES BALEARS		Mallorca		Menorca		Eivissa-Formentera	
	Dato acumulado	Tasa de variación anual (%)	Dato acumulado	Tasa de variación anual (%)	Dato acumulado	Tasa de variación anual (%)	Dato acumulado	Tasa de variación anual (%)
TOTAL	2.397.948	9,11	1.979.872	10,34	111.507	19,11	306.569	-1,07
1. Alojamiento de mercado	1.457.246	8,15	1.279.835	9,74	36.922	24,27	140.489	-7,26
Hoteles y similares	1.063.103	9,12	955.371	12,04	24.884	22,28	82.847	-18,13
Alojamiento de alquiler	344.570	12,47	277.190	10,85	11.716	36,99	55.663	16,57
Otro alojamiento de mercado	49.574	-25,82	47.274	-25,52	-	-	1.978	-22,45
2. Alojamiento de no mercado	940.703	10,62	700.037	11,45	74.585	16,71	166.081	4,86
Vivienda en propiedad	330.028	5,47	253.796	3,66	32.316	38,62	43.917	-1,88
Otro alojamiento no de mercado	610.674	13,62	446.241	16,43	42.269	4,13	122.164	7,51

1. Turistas con destino principal las Illes Balears por isla y tipo de alojamiento. FRONTUR, de enero a abril de 2019.

2. Fuente: Frontur. Institut d'Estadística de les Illes Balears.

3. Datos provisionales. Los datos faltantes son imprecisos o de baja calidad.

- El 77,14 % del número acumulado de turistas organizaron el viaje sin recurrir a un paquete turístico.

Nota Metodológica

EL IBESTAT en colaboración con el INE realiza la operación estadística “Flujo de turistas en las Illes Balears” (FRONTUR). El objeto principal de esta encuesta es estimar cada mes el número de visitantes (no residentes en las Illes Balears) que llegan a nuestra Comunidad Autónoma.

A partir de las definiciones y recomendaciones internacionales de estadísticas turísticas de la OMT y de EUROSTAT se establecen las principales variables de análisis que son: vía de entrada, isla de destino principal, país de residencia, tipo de visitante (turista o excursionista) y otras.

La población objeto de estudio son las personas no residentes en las Illes Balears que entran o salen de nuestro país o las que pasan como tránsito, y que tienen como destino principal nuestra Comunidad Autónoma. La inexistencia de un marco poblacional que incluya todos los individuos objeto de estudio, hace que se tengan que utilizar diferentes fuentes administrativas como los registros de AENA o de Autoritat Portuària de las Illes Balears y, a partir de éstas se determinan los procesos de elevación.

El diseño muestral se define por cada vía de entrada en todos los puntos posibles de entrada al territorio. Esto supone que, además de las vías aéreas y marítimas, si un visitante entra en el territorio nacional por carretera o ferrocarril y declara que su destino principal es Illes Balears se contará como turista de las Illes Balears.

Esta encuesta es de ámbito nacional y tiene un tamaño muestral teórico anual de más de 450,000 encuestas, pero sólo facilita el dato del cómputo total de visitantes internacionales llegados a las Illes Balears. Gracias a la colaboración del IBESTAT, ha sido posible ampliar la muestra para poder obtener resultados a nivel de islas, de país de residencia y de visitantes nacionales procedentes de otras CCAA.

Enlace de series

Hasta noviembre de 2015, la operación estadística “Flujo de turistas en les Illes Balears” (FRONTUR) ha sido competencia de Turespaña-IBESTAT y, desde entonces, es competencia del INE-IBESTAT. Con este cambio de organismos responsables también se ha producido un cambio de la metodología de la encuesta. En consecuencia, para poder reconstruir series homogéneas de datos es necesario hacer un enlace estadístico. Este enlace consiste en una tasa de variación interanual enlazada hacia atrás, que está disponible en la web del IBESTAT y en la web del INE para los datos del conjunto del territorio nacional.

Más información disponible en la web del IBESTAT

- Estadísticas > Economía > Turismo > Flujo de turistas (FRONTUR)

Información relacionada

- Estadísticas > Economía > Turismo > Gasto y perfil de los turistas (EGATUR)

Contacto

- peticions@ibestat.caib.es