

Información sobre el efecto de la COVID-19 en la operación estadística

El estado de alarma para la gestión de la situación de crisis sanitaria ocasionado por la COVID-19 supuso la supresión del flujo de visitantes en las Illes Balears por motivos turísticos en abril de 2020. Por lo que no hubo ni entrada de viajeros ni pernoctaciones durante ese mes y no es posible calcular tasas de variación de abril de 2021 respecto al mismo mes del año anterior para los datos relativos a la encuesta de movimientos turísticos en fronteras.

(Para más información véase la [nota de prensa del INE.](#))

Principales resultados

- En abril de 2021 el número de turistas, nacionales e internacionales, con destino principal las Illes Balears fue de 165.408 personas.
- Los turistas nacionales residentes en otras comunidades autónomas fueron 40.734 personas y los turistas con residencia en el extranjero ascendieron a 124.674 personas.
- El principal país emisor del total de turistas, fue Alemania con un porcentaje del 48,94 %, seguido de España con un 24,63 % y Suiza, con un 7,54 %.
- A Mallorca llegaron 140.589 turistas, a Eivissa-Formentera 18.267 y a Menorca 6.551.
- Un total de 346.857 turistas llegaron a las Illes Balears desde enero hasta abril del 2021, cifra que representa una disminución del 52,41 % respecto del año pasado.
- 128.208 residentes de otras comunidades autónomas del país visitaron las Illes desde enero hasta abril, un 60,4 % menos que el 2020. El número acumulado de turistas con residencia en el extranjero se eleva a 218.649, el cual supone una disminución del 46,03 % respecto del año pasado.

Dato mensual: abril de 2021

Llegada de turistas por isla de destino principal y país de residencia

- El 75,37 % de los turistas que llegaron a las Illes Balears tenían la residencia en el extranjero y el resto residían en otras CC. AA. del territorio español.

Turistas llegados a las Illes Balears Abril 2021	Total		España (otras CC. AA.)		Extranjero	
	Personas	Var. anual (%)	Personas	Var. anual (%)	Personas	Var. anual (%)
ILLES BALEARS	165.408	-	40.734	-	124.674	-
Mallorca	140.589	-	28.964	-	111.626	-
Menorca	6.551	-	4.302	-	2.249	-
Eivissa-Formentera	18.267	-	7.469	-	10.799	-

1. Turistas con destino principal las Illes Balears por isla y residencia nacional o extranjera. Abril 2021 (datos provisionales).
 2. No incluye viajeros en tránsito ni visitantes de un solo día sin pernoctación (excursionistas).
 3. Los datos no mostrados son imprecisos o de baja calidad. Fuente: Frontur. Institut d'Estadística de les Illes Balears.

- A Mallorca llegaron 140.589 turistas, a Eivissa-Formentera 18.267 y a Menorca 6.551.

**Número de turistas con destino principal a las Illes Balears.
Abril, 2019, 2020 y 2021. FRONTUR.**

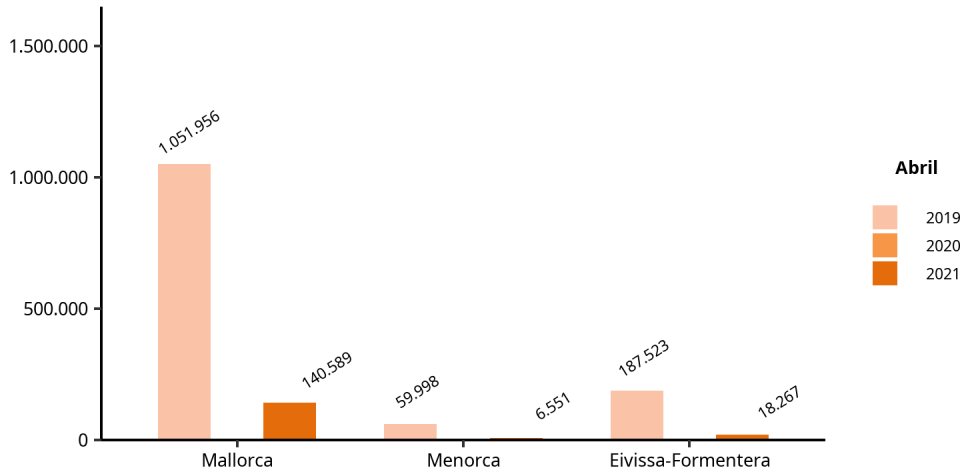

Los datos no mostrados valen cero. Fuente: Frontur. Institut d'Estadística de les Illes Balears.

- El 65,67 % de los turistas con destino principal en Menorca eran residentes en otra comunidad autónoma. En Mallorca, estos turistas fueron el 20,6 % del total de turistas recibidos, y en Eivissa-Formentera constituyeron el 40,89 % de los turistas.
- Los principales países emisores fueron Alemania, con 80.952 turistas; España, con 40.734 turistas y Suiza, con 12.468 turistas.

Evolución de los turistas con destino principal a las Illes y residentes en Alemania

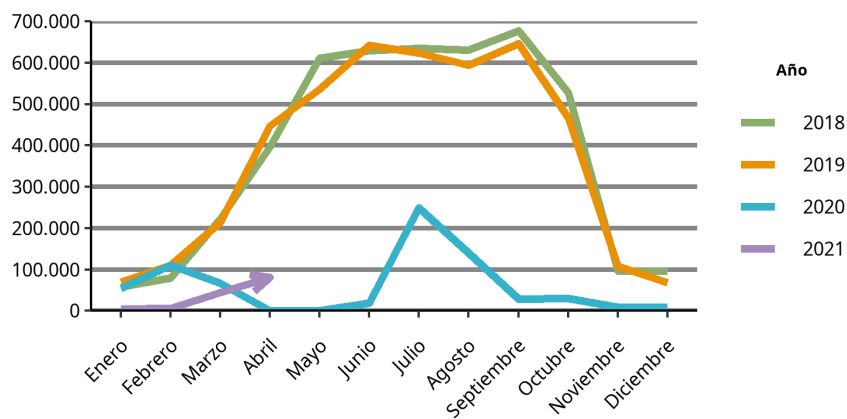

Fuente: Frontur. Institut d'Estadística de les Illes Balears.

Evolución de los turistas con destino principal a las Illes y residentes en España (otras CC. AA.)

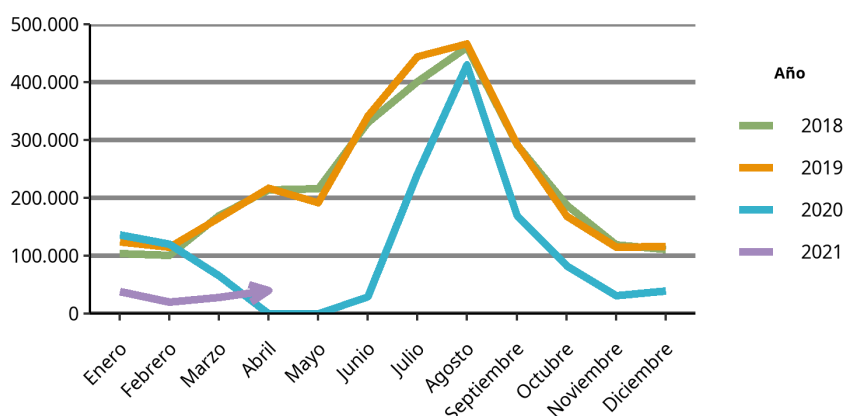

Fuente: Frontur. Institut d'Estadística de les Illes Balears.

Turistas con destino principal las Illes Balears por periodo y país de residencia. FRONTUR, abril 2021.

País	Turistas	Tasa de variación anual (%)
TOTAL	165.408	-
ESPAÑA (otras CC. AA.)	40.734	-
EXTRANJERO	124.674	-
Alemania	80.952	-
Suiza	12.468	-
Resto de Europa	9.667	-
Francia	7.625	-
Países nórdicos	4.560	-
Países Bajos	4.431	-
Bélgica	1.602	-
Reino Unido	1.471	-
Italia	731	-
Rusia	-	-
Resto del mundo	-	-

1. No incluye viajeros en tránsito ni visitantes de un solo día sin pernoctación (excursionistas).
 2. Datos provisionales. Los datos no mostrados son imprecisos o de baja calidad.
 3. Fuente: Frontur. Institut d'Estadística de les Illes Balears.

Llegada de los turistas residentes en el extranjero según comunidad autónoma

- El 19,77% de los turistas residentes en el extranjero que llegaron a España eligieron las Illes Balears como destino principal.

Turistas con residencia en el extranjero por CA de destino principal. Dato provisional, abril de 2021.

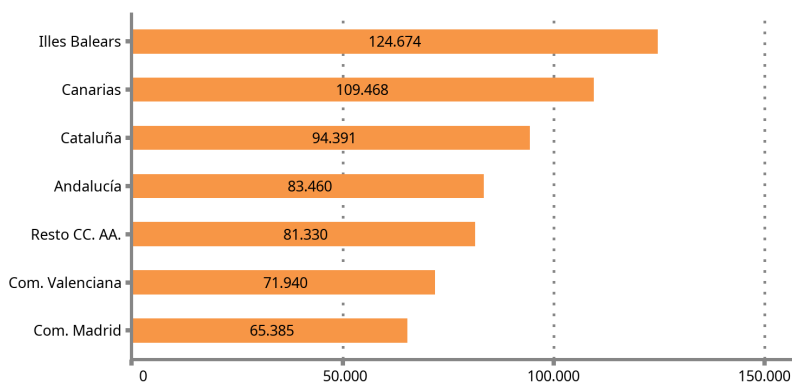

Fuente: Frontur. Institut d'Estadística de les Illes Balears.

Llegada de turistas por tipo de alojamiento y por forma de organización del viaje

- El 51,01 % de los turistas que llegaron a las Illes se han hospedado en alojamientos de no mercado (viviendas propias, de familiares o amigos, y otros alojamientos de no mercado); el 32,71 %, en un hotel o similar; el 15,58 % en un alojamiento de alquiler de mercado, y el resto en otros alojamientos de mercado (0,71 %).

Turistas con destino principal a las Illes Balears por tipo de alojamiento. FRONTUR, abril de 2021.

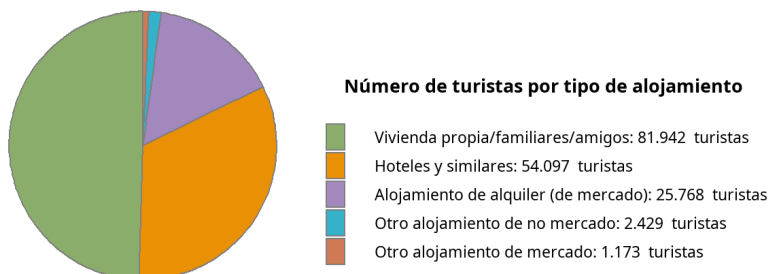

Fuente: Frontur. Institut d'Estadística de les Illes Balears.

- El 88,49 % de los turistas organizaron su viaje sin recurrir a un paquete turístico.

Dato acumulado desde enero hasta abril de 2021

Llegada de turistas por isla de destino principal y país de residencia

- La suma acumulada de los turistas llegados a las Illes es de 346.857 personas con una tasa de variación anual del -52,41 %.
- 296.057 turistas escogieron Mallorca como destino principal, mientras que los que llegaron a Eivissa-Formentera fueron 32.935, y a Menorca 17.865. La variación respecto a los mismos meses acumulados del año pasado en Mallorca fue del -51,5 %, en Menorca del -60,04 % y en Eivissa-Formentera del -55,29 %.

Número de turistas acumulado con destino principal a las Illes Balears por isla. FRONTUR, de enero a abril 2019, 2020 y 2021.

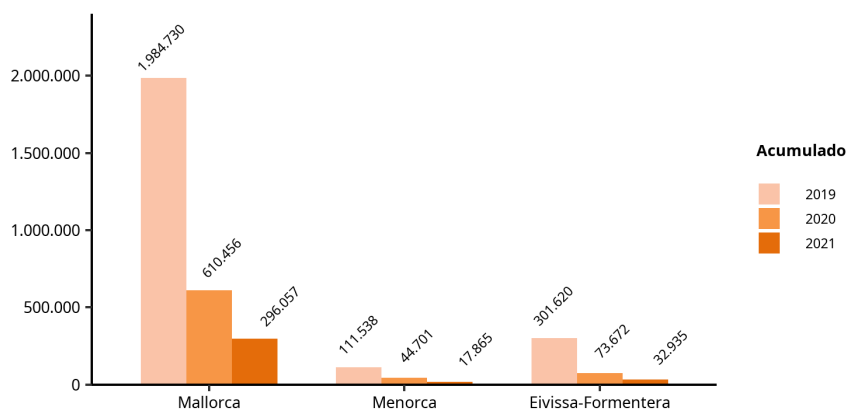

Fuente: Frontur. Institut d'Estadística de les Illes Balears.

- El número de turistas nacionales residentes en otras comunidades autónomas que visitaron las Illes fue 128.208 con una variación respecto del año pasado del -60,4 %. Para turistas con residencia en el extranjero, la cifra acumulada fue de 218.649 turistas con una variación anual del -46,03 %.

- Alrededor del 70 % de los turistas con residencia en el extranjero residían en uno de los dos principales países emisores de turistas. La variación anual de Alemania, respecto del mismo período del año anterior, fue del -40,97 % y la de Suiza, de un 50,93 %.

Llegada de los turistas residentes en el extranjero según la comunidad autónoma

- El 11,89 % de los turistas con residencia en el extranjero que llegaron a España eligieron como destino principal las Illes Balears.

**Turistas residentes en el extranjero por CA de destino principal.
Dato acumulado (provisional) hasta abril de 2021.**

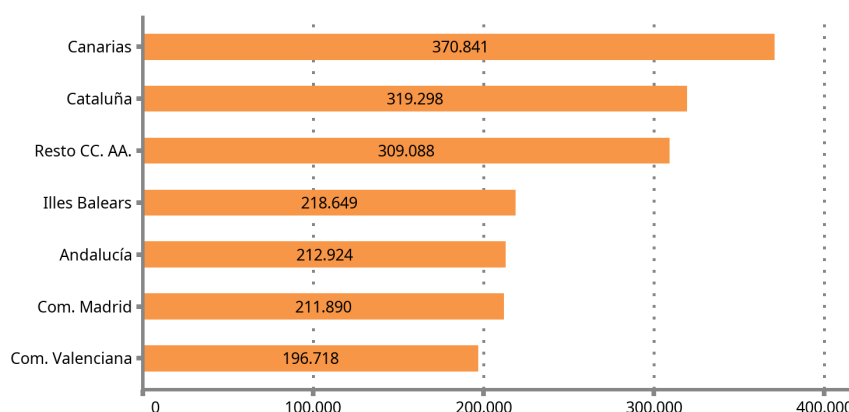

Fuente: Frontur. Institut d'Estadística de les Illes Balears.

Llegada de turistas por tipo de alojamiento y por forma de organización del viaje

- Con respecto al año pasado, el alojamiento de mercado tuvo una variación del -58,54 %. La variación de la vivienda en propiedad fue del -23,43 % y la variación del alojamiento de alquiler de mercado fue del -50,24 %.

Turistas por isla y tipo de alojamiento. FRONTUR, desde enero hasta abril de 2021.

	ILLES BALEARS		Mallorca		Menorca		Eivissa-Formentera	
	Dato acumulado	Tasa de variación anual (%)	Dato acumulado	Tasa de variación anual (%)	Dato acumulado	Tasa de variación anual (%)	Dato acumulado	Tasa de variación anual (%)
TOTAL	346.857	-52,41	296.057	-51,5	17.865	-60,04	32.935	-55,29
1. Alojamiento de mercado	139.640	-58,54	120.191	-59,78	7.033	-23,32	12.416	-56,92
Hoteles y similares	97.983	-60,97	83.782	-63,15	5.641	-15,69	8.560	-49,59
Alojamiento de alquiler	39.152	-50,24	34.296	-47,12	1.019	-57,15	3.837	-66,5
Otro alojamiento de mercado	2.505	-64,66	2.113	-67,98	-	-	-	-
2. Alojamiento de no mercado	207.217	-47,14	175.866	-43,57	10.832	-69,51	20.519	-54,25
Vivienda en propiedad	86.336	-23,43	75.064	-15,86	4.037	-69,28	7.235	-30,43
Otro alojamiento no de mercado	120.881	-56,71	100.802	-54,68	6.795	-69,65	13.284	-61,44

1. Turistas con destino principal las Illes Balears por isla y tipo de alojamiento. FRONTUR, desde enero hasta abril de 2021.

2. Fuente: Frontur. Institut d'Estadística de les Illes Balears.

3. Datos provisionales. Los datos no mostrados son imprecisos o de baja calidad.

- El 93,73 % del número acumulado de turistas organizaron el viaje sin recurrir a un paquete turístico.

Nota metodológica

El IBESTAT en colaboración con el INE realiza la operación estadística “Flujo de turistas en las Illes Balears” (FRONTUR). El objeto principal de esta encuesta es estimar cada mes el número de visitantes (no residentes en las Illes Balears) que llegan a nuestra comunidad autónoma.

A partir de las definiciones y recomendaciones internacionales de estadísticas turísticas de la OMT y de EUROSTAT se establecen las principales variables de análisis que son: la vía de entrada, la isla de destino principal, el país de residencia, el tipo de visitante (turista o excursionista) y otras.

La población objeto de estudio son las personas no residentes en las Illes Balears que entran o salen de nuestro país o las que pasan como tránsito, y que tienen como destino principal nuestra comunidad autónoma. La inexistencia de un marco poblacional que incluya todos los individuos objeto de estudio, hace que se tengan que utilizar diferentes fuentes administrativas como los registros de AENA o de Autoritat Portuària de las Illes Balears y, a partir de éstas se determinan los procesos de elevación.

El diseño muestral se define por cada vía de entrada en todos los posibles puntos de entrada al territorio. Esto supone que, además de las vías aéreas y marítimas, si un visitante entra en el territorio nacional por carretera o ferrocarril y declara que su destino principal son las Illes Balears, se tiene que contar como turista de las Illes Balears.

La encuesta es de ámbito nacional y tiene un tamaño muestral teórico anual de más de 450.000 encuestas, pero sólo facilita el dato del cómputo total de visitantes internacionales llegados a las Illes Balears. Gracias a la colaboración del IBESTAT, ha sido posible ampliar la muestra con el fin de obtener resultados a escala de islas, de país de residencia y de visitantes nacionales procedentes de otras CC. AA.

Enlace de series

Hasta noviembre de 2015, la operación estadística “Flujo de turistas en las Illes Balears” (FRONTUR) ha sido competencia de Turespaña-IBESTAT y, desde entonces, es competencia del INE-IBESTAT. Con este cambio de organismos responsables también se ha producido un cambio de la metodología de la encuesta. En consecuencia, para poder reconstruir series homogéneas de datos, es necesario hacer un enlace estadístico. Este enlace consiste en una tasa de variación interanual enlazada hacia atrás, que está disponible en la web del IBESTAT y en la web del INE para los datos del conjunto del territorio nacional.

Más información disponible en la web del IBESTAT

- Estadísticas > Economía > Turismo > Flujo de turistas (FRONTUR)

Información relacionada

- Estadísticas > Economía > Turismo > Gasto y perfil de los turistas (EGATUR)

Contacto

- peticions@ibestat.caib.es