

El IBESTAT en colaboración con el INE realiza la operación estadística "Flujo de Turistas" (FRONTUR). La aportación a esta estadística por parte del IBESTAT, es que además de los datos generales de los turistas con destino principal a las Illes Balears, proporciona información detallada por islas y diferencia los turistas entre los residentes en otra comunidad autónoma y los residentes en el extranjero.

Principales resultados

- En marzo de 2022 el número de turistas, nacionales e internacionales, con destino principal las Illes Balears fue de 416.771 personas, con una variación anual del 319,37 %.
- Los turistas nacionales residentes en otras comunidades autónomas fueron 109.809 personas y los turistas con residencia en el extranjero ascendieron a 306.962 personas.
- El principal país emisor del total de turistas, fue Alemania con un porcentaje del 41,33 %, seguido de España con un 26,35 % y Reino Unido, con un 9,7 %.
- A Mallorca llegaron 347.443 turistas, a Eivissa-Formentera 46.891 y a Menorca 22.437.
- Un total de 810.273 turistas llegaron a las Illes Balears desde enero hasta marzo del 2022, cifra que representa un aumento del 345,1 % respecto del año pasado.
- 270.565 residentes de otras comunidades autónomas del país visitaron las Illes desde enero hasta marzo, un 207,42 % más que el 2021. El número acumulado de turistas con residencia en el extranjero se eleva a 539.708, el cual supone un aumento del 473,97 % respecto del año pasado.

Dato mensual: marzo de 2022

Llegada de turistas por isla de destino principal y país de residencia

- El 73,65 % de los turistas que llegaron a las Illes Balears tenían la residencia en el extranjero y el resto residían en otras CC. AA. del territorio español.

Turistas con destino principal las Illes Balears, por isla y residencia nacional o extranjera. Marzo 2022 (datos provisionales).

Turistas llegados a las Illes Balears Marzo 2022	Total		España (otras CC. AA.)		Extranjero	
	Personas	Var. anual (%)	Personas	Var. anual (%)	Personas	Var. anual (%)
ILLES BALEARS	416.771	319,37	109.809	225,64	306.962	367,5
Mallorca	347.443	301,17	66.478	166,43	280.964	355,69
Menorca	22.437	245,17	17.319	209,39	5.118	467,09
Eivissa-Formentera	46.891	647,57	26.011	720,15	20.880	573,34

1. No incluye viajeros en tránsito ni visitantes de un solo día sin pernoctación (excursionistas).
2. Fuente: FRONTUR. Institut d'Estadística de les Illes Balears.

- La variación del número de turistas con respecto al mismo mes del año pasado en Mallorca fue del 301,17 %, en Menorca del 245,17 % y en Eivissa-Formentera del 647,57 %.

Número de turistas con destino principal a las Illes Balears. Marzo, 2020, 2021 y 2022. FRONTUR.

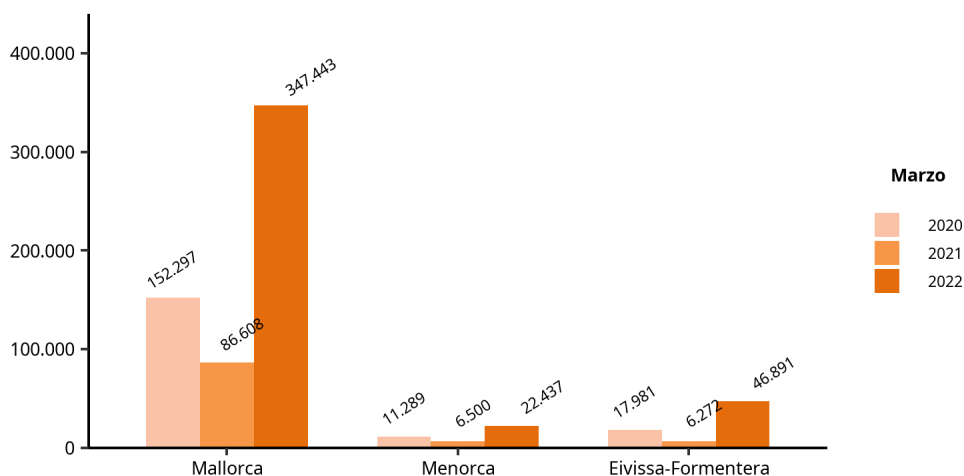

Fuente: FRONTUR. Institut d'Estadística de les Illes Balears.

- El 77,19 % de los turistas con destino principal en Menorca eran residentes en otra comunidad autónoma. En Mallorca, estos turistas fueron el 19,13 % del total de turistas recibidos, y en Eivissa-Formentera constituyeron el 55,47 % de los turistas.
- Los principales países emisores fueron Alemania, con 172.272 turistas y una variación anual del 281,47 %; España, con 109.809 turistas y una variación anual del 225,64 %, y Reino Unido, con 40.428 turistas y una variación anual del 2.144,42 %.

Evolución de los turistas con destino principal a las Illes y residentes en Alemania

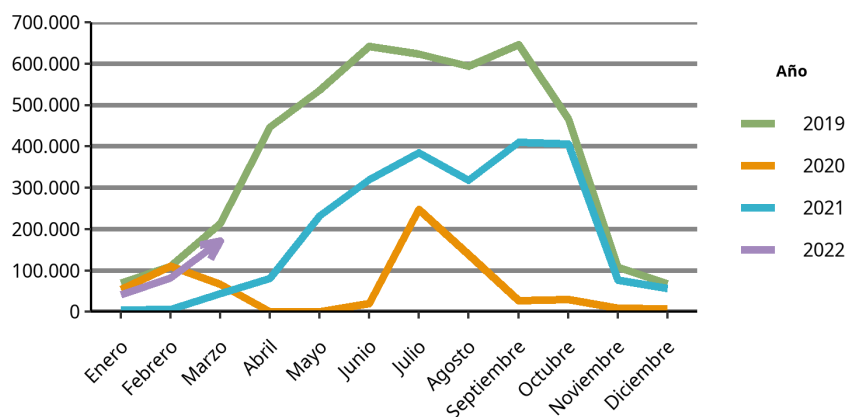

Fuente: FRONTUR. Institut d'Estadística de les Illes Balears.

Evolución de los turistas con destino principal a las Illes y residentes en España (otras CC. AA.)

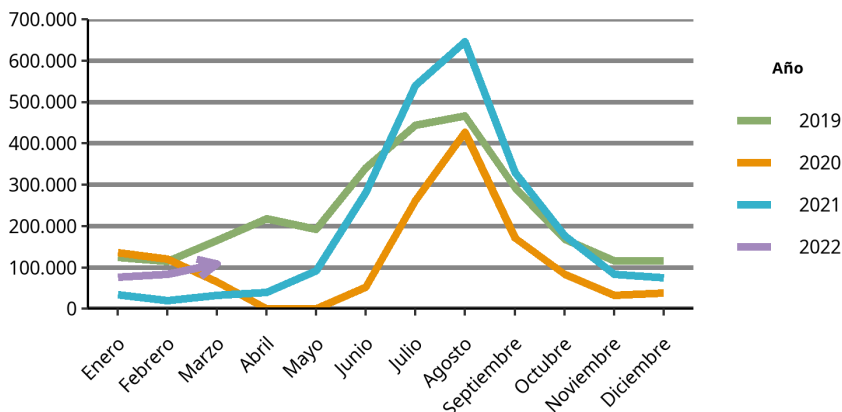

Fuente: FRONTUR. Institut d'Estadística de les Illes Balears.

Turistas con destino principal las Illes Balears, por período y país de residencia. FRONTUR, marzo 2022.

País	Turistas	Tasa de variación anual (%)
TOTAL	416.771	319,37
ESPAÑA (otras CC. AA.)	109.809	225,64
EXTRANJERO	306.962	367,50
Alemania	172.272	281,47
Reino Unido	40.428	2.144,42
Resto de Europa	31.662	442,79
Suiza	13.974	435,27
Países nórdicos	13.563	519,62
Países Bajos	12.274	292,08
Bélgica	6.498	-
Francia	6.409	195,97
Resto del mundo	6.385	-
Italia	3.496	69,02
Rusia	-	-

1. No incluye viajeros en tránsito ni visitantes de un solo día sin pernoctación (excursionistas).
 2. Datos provisionales. Los datos no mostrados son imprecisos o de baja calidad.
 3. Fuente: FRONTUR. Institut d'Estadística de les Illes Balears.

Llegada de los turistas residentes en el extranjero según comunidad autónoma

- El 7,61 % de los turistas residentes en el extranjero que llegaron a España eligieron las Illes Balears como destino principal.

Turistas con residencia en el extranjero por CA de destino principal. Dato provisional, marzo de 2022.

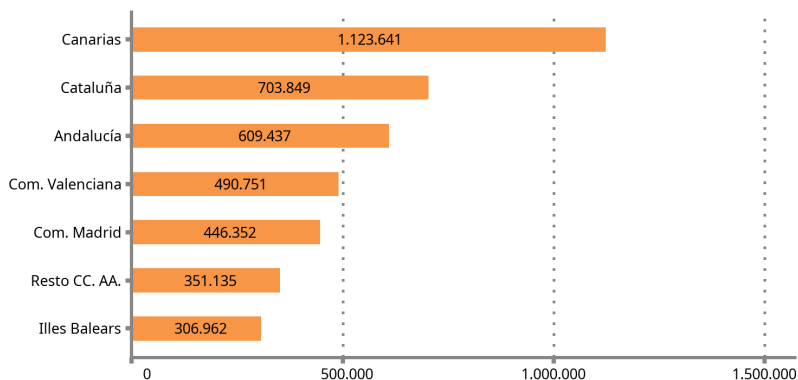

Fuente: FRONTUR. Institut d'Estadística de les Illes Balears.

Llegada de turistas por tipo de alojamiento y por forma de organización del viaje

- El 41,92 % de los turistas que llegaron a las Illes Balears se han hospedado en alojamientos de no mercado (viviendas propias, de familiares o amigos, y otros alojamientos de no mercado); el 41,82 %, en un hotel o similar; el 12,53 % en un alojamiento de alquiler de mercado, y el resto en otros alojamientos de mercado (3,73 %).

Turistas con destino principal a las Illes Balears por tipo de alojamiento. FRONTUR, marzo de 2022.

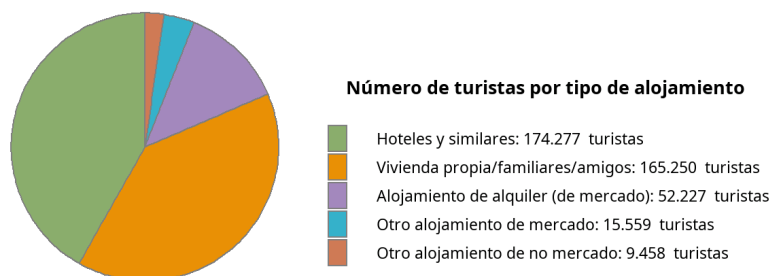

Fuente: FRONTUR. Institut d'Estadística de les Illes Balears.

- El 81,35 % de los turistas organizaron su viaje sin recurrir a un paquete turístico.

Dato acumulado desde enero hasta marzo de 2022

Llegada de turistas por isla de destino principal y país de residencia

- La suma acumulada de los turistas llegados a las Illes es de 810.273 personas con una tasa de variación anual del 345,1 %.
- 662.545 turistas escogieron Mallorca como destino principal, mientras que los que llegaron a Eivissa-Formentera fueron 103.784, y a Menorca 43.944. La variación respecto a los mismos meses acumulados del año pasado en Mallorca fue del 332,37 %, en Menorca del 209,86 % y en Eivissa-Formentera del 609,61 %.

Número de turistas acumulado con destino principal a las Illes Balears por isla. FRONTUR, de enero a marzo 2020, 2021 y 2022.

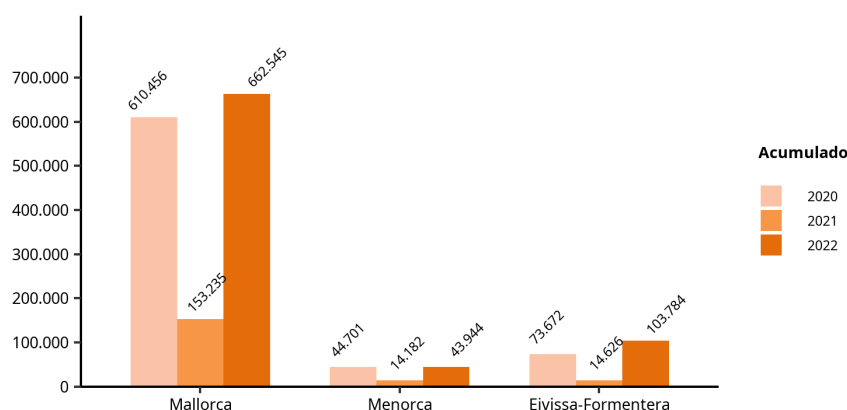

Fuente: FRONTUR. Institut d'Estadística de les Illes Balears.

- El número de turistas nacionales residentes en otras comunidades autónomas que visitaron las Illes fue 270.565 con una variación respecto del año pasado del 207,42 %. Para turistas con residencia en el extranjero, la cifra acumulada fue de 539.708 turistas con una variación anual del 473,97 %.

- Alrededor del 67 % de los turistas con residencia en el extranjero residían en uno de los dos principales países emisores de turistas. La variación anual de Alemania, respecto del mismo período del año anterior, fue del 427,73 % y la de Reino Unido, de un 1.296,93 %.

Llegada de los turistas residentes en el extranjero según la comunidad autónoma

- El 5,58 % de los turistas con residencia en el extranjero que llegaron a España eligieron como destino principal las Illes Balears.

Turistas residentes en el extranjero por CA de destino principal.
Dato acumulado (provisional) hasta marzo de 2022.

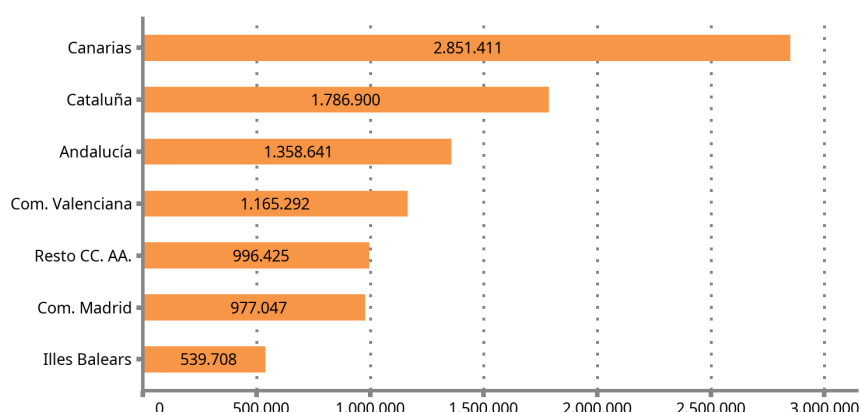

Fuente: FRONTUR. Institut d'Estadística de les Illes Balears.

Llegada de turistas por tipo de alojamiento y por forma de organización del viaje

- Con respecto al año pasado, el alojamiento de mercado tuvo una variación del 588,5 %. La variación de la vivienda en propiedad fue del 227,22 % y la variación del alojamiento de alquiler de mercado fue del 836,02 %.

Turistas con destino principal las Illes Balears por isla y tipo de alojamiento.
FRONTUR, desde enero hasta marzo de 2022.

	ILLES BALEARS		Mallorca		Menorca		Eivissa-Formentera	
	Dato acumulado	Tasa de variación anual (%)	Dato acumulado	Tasa de variación anual (%)	Dato acumulado	Tasa de variación anual (%)	Dato acumulado	Tasa de variación anual (%)
TOTAL	810.273	345,1	662.545	332,37	43.944	209,86	103.784	609,61
1. Alojamiento de mercado	399.936	588,5	351.057	661,6	16.077	252,62	32.802	341,21
Hoteles y similares	284.545	517,5	253.393	608,36	8.967	132,07	22.186	244,24
Alojamiento de alquiler	95.883	836,02	82.702	836,58	3.701	-	9.480	880,8
Otro alojamiento de mercado	19.508	1.005,69	14.962	902,4	3.409	-	-	-
2. Alojamiento de no mercado	410.336	231,04	311.488	190,73	27.867	189,6	70.981	887,1
Vivienda en propiedad	153.615	227,22	119.964	189,45	11.795	272,56	21.855	835,91
Otro alojamiento no de mercado	256.722	233,37	191.524	191,53	16.072	148,92	49.126	911,71

1. Datos provisionales. Los datos no mostrados son imprecisos o de baja calidad.
 2. Fuente: FRONTUR. Institut d'Estadística de les Illes Balears.

- El 86,19 % del número acumulado de turistas organizaron el viaje sin recurrir a un paquete turístico.

Nota metodológica

El IBESTAT en colaboración con el INE realiza la operación estadística “Flujo de turistas en las Illes Balears” (FRONTUR). El objeto principal de esta encuesta es estimar cada mes el número de visitantes (no residentes en las Illes Balears) que llegan a nuestra comunidad autónoma.

A partir de las definiciones y recomendaciones internacionales de estadísticas turísticas de la OMT y de EUROSTAT se establecen las principales variables de análisis que son: la vía de entrada, la isla de destino principal, el país de residencia, el tipo de visitante (turista o excursionista) y otras.

La población objeto de estudio son las personas no residentes en las Illes Balears que entran o salen de nuestro país o las que pasan como tránsito, y que tienen como destino principal nuestra comunidad autónoma. La inexistencia de un marco poblacional que incluya todos los individuos objeto de estudio, hace que se tengan que utilizar diferentes fuentes administrativas como los registros de AENA o de Autoritat Portuària de las Illes Balears y, a partir de éstas se determinan los procesos de elevación.

El diseño muestral se define por cada vía de entrada en todos los posibles puntos de entrada al territorio. Esto supone que, además de las vías aéreas y marítimas, si un visitante entra en el territorio nacional por carretera o ferrocarril y declara que su destino principal son las Illes Balears, se tiene que contar como turista de las Illes Balears.

La encuesta es de ámbito nacional y tiene un tamaño muestral teórico anual de más de 450.000 encuestas, pero sólo facilita el dato del cómputo total de visitantes internacionales llegados a las Illes Balears. Gracias a la colaboración del IBESTAT, ha sido posible ampliar la muestra con el fin de obtener resultados a escala de islas, de país de residencia y de visitantes nacionales procedentes de otras CC. AA.

Enlace de series

Hasta noviembre de 2015, la operación estadística “Flujo de turistas en las Illes Balears” (FRONTUR) ha sido competencia de Turespaña-IBESTAT y, desde entonces, es competencia del INE-IBESTAT. Con este cambio de organismos responsables también se ha producido un cambio de la metodología de la encuesta. En consecuencia, para poder reconstruir series homogéneas de datos, es necesario hacer un enlace estadístico. Este enlace consiste en una tasa de variación interanual enlazada hacia atrás, que está disponible en la web del IBESTAT y en la web del INE para los datos del conjunto del territorio nacional.

Más información disponible en la web del IBESTAT

- Estadísticas > Economía > Turismo > Flujo de turistas (FRONTUR)

Información relacionada

- Estadísticas > Economía > Turismo > Gasto y perfil de los turistas (EGATUR)

Contacto

- peticions@ibestat.caib.es